Sevgiye, Özgürlüğe, Adalete, Barış'a Doğuş...

DOGUS

Türkiye'ye tatil gezileri yapmamalısınız

>> S 12

Haziran-Temmuz/Juni-Juli 2020 yıl/jaar 22 sayı/editie 261-262 *Türkçe, aylık enformasyon gazetesi / Maandelijks informatieblad in het Turks* e-mail: dogus@dogus.nl www.dogus.nl

Bayramınızı kutluyor, hayırlı yolculuklar, iyi tatiller diliyoruz...

VOEL DE GASTVRIJHEID VAN TURKIJE
meram
CAFE & RESTAURANT
meram.nl

Köse Advocaten
Rotterdam • Amsterdam Law Office
Voor en met Turkse ondernemers
hukukburosu.nl - info@koselaw.nl - (0031) 10 - 486 45 64

Ismarlama raporların ardı arkası kesilmiyor...

BU SUÇLAMALAR CEVAPSIZ KALMAMALI

>> S 02- 05

ve YİNE, YENİDEN ARAŞTIRILDIK...

<<S 13

ÇOCUK ÜZERİNDEN OTURUM ALMAK

<<S 03

ARAŞTIRMA KOMİSYONU VE MÜSLÜMANLARIN DURUŞU

<<S 05

BİR BAŞKA AÇIDAN SELEFİLİK ELEŞTİRİSİ

<<S 07

GEL GİDELİM DELİ GÖNÜL

>> S 09

Hollanda'da yaşayan Müslümanlar adına hayırlı bir hizmet için ilk adım atıldı

Hollanda İslam Federasyonu (NIF),Hollandaca Kur'an-ı Kerim için Lezen Leven Vakfı ile anlaşma gerçekleştirdi.
"Hollandaca rahatlıkla okunabilir ve herkes tarafından anlaşılabilir bir Kur'an olsun" düşüncesiyle Lezen Leven Vakfı tarafından büyük bir hassasiyetle hazırlanan Levende Koran adlı eserin daha çok insana ulaşması için Hollanda İslam Federasyonu vakıf yöneticileriyle anlaşma imzaladı.
Belli bir adet NIF adıyla basılacak olan Kur'an-ı Kerim'in dağıtımı da şimdiden planlanmış durumda.

>> S 03

Yurt dışında yaşayan vatandaşlar COVID-19 testini Türkiye'de yaptırabilecek

Türkiye'deki tatillerinin ardından yaşadıkları ülkelere geri dönecek olan Türk vatandaşları 14 günlük karantinaya tabi olmamak için Türkiye'de belirlenen 137 COVID-19 test merkezinde PCR testini yaptırabilecek. Yeni koronavirüs (Covid-19) tedbirleri kapsamında dünya üzerindeki bazı ülkeler yurt dışından ülkeye giriş yapanlara karantina uyguluyor. Covid-19 test sonucunun negatif olduğunu belirten sağlık raporu sunan kişiler ise bu karantina uygulamasından muaf tutuluyor.

>> S 12

YOL SİGORTALARI VE TATİL ANINDA KAZALAR

><S 11

AÇARSA AYASOFYA'YI AVRUPALI TÜRKLER AÇAR

><S 15

VİRÜS SALGININ İKİNCİ DALGASINA DİKKAT!

><S 21

AYNALAR VE SURETLER

><S 23

Zeynel Abidin
zeynel@dogus.nl
EDİTÖR

Fincancı Katırları...

Nasrettin Hoca ahirette ne var ne yok diye merak edermiş. Bir gün mezarlıkta boş bir mezar gören Nasrettin Hoca, eve gidip karısına demiş ki: **"Hanım, ahirette ne var ne yok merak ediyorum. Bugün boş bir mezar gördüm, gidip içine yatacağım; bakalım ne olacak?"** Hoca, mezarlığa gidip, boş mezara yatmış. **"Acaba ne olacak?"** diye başlamış sağı, solu dinlemeye. Gece saat dörde doğru **"Haldırt!.. Huldurt!.."** diye sesler duymaya başlayan Hoca, boş mezarın içinde ansızın ayağa kalkıp sormuş: **"Ne oluyor yahu?"** Fincancı katırları da Hoca'yı o vaziyette görünce ürkmüş; katırlara yüklenen fincanlar da kırılmış. Fincancılar birbirlerine sormuş: **"Bu deli ne arıyor burada?"** Katırların ürkmesiyle fincanları kırılan fincancılar, Nasrettin Hoca'yı bir güzel dövmüşler. Sabah olunca, Hoca ağzı burnu kan içinde eve gelmiş. Karısı **"Hoş geldin"** diyerek, sormuş: "

İbret alınacakken, Rehavete Kapılmayalım

Hocam, ahirette ne var ne yok? Hoca da cevap vermiş: **"Fincancı katırlarını ürkütmezsen, her şey yolunda, hiçbir şey yok!.."**
Bazen, acı ve ağır bedeller ödesek de; gidişattaki aksaklıklara, yanlışlıklara, haksızlıklara, rezilliklere bakıp **"ne oluyor yahu?"** diyebilmek gerekiyor.
Biz bunu sormaya hep devam edeceğiz.
Ta ki, birilerinin yüzlerindeki maskeler inene değin... Fincancı katırlarını ürkütsek ve Hoca'nın akıbetiyle karşılaşsak bile...

Alışkanlıklarımız önceliklerimizin önüne geçmesin...
15 Mart tarihinde getirilen Korona tedbirleri çerçevesinde camiler de kapılarını cemaate kapatmıştı. Bu uzun ayrılık sürecinde insanlar belli alışkanlıklar edindi.
Cami, cemaat özlemi 1 Temmuz itibariyle sona erecek. Edinilen alışkanlıklarımız ve kapılma tehlikesi yaşadığımız **'rehavet'** umarım bu özlem ateşini söndürmez, bizi cami ve cemaatten koparmaz.
Pek çok insan, farklı mazeretler öne sürerek cami ve cemaatten kopmuş durumdaydı.
Aynı durumu bizzat yaşadığım için (ehil olmayan birine yöneticilik görevi verilince camiden uzaklaşmıştık) arkasına sığınılan gerekçelerin, sebeplerin hiç bir haklı geçerliliği, karşılığı olmadığını gördüm. Pişmanım. Biz kaçtık, uzaklaştık; kopuşumuzun faturasını hem biz hem de cemiyet çok ağır ödedik. Bu sebeple, hiç bir mazeret ve gerekçe sizi, bizi cami ve cemaatten uzaklaştırmasın.
Zira, yanlış olduğuna inandığımız şeyleri kaçarak düzeltmemiz mümkün değil. Yanlışları ancak taşın altına elimizi koyarak, sorumluluk alarak düzeltebiliriz. Şimdi de aynı durumu yaşıyoruz. Bazı cami yöneticilerinin, hatta imamların politize olduklarını, camileri kendi siyasi görüşüne göre şekillendirdiklerini; karşı düşünce ve fikirlere, özeleştirilere tahammül edilmediği için camilerden uzaklaşan çok sayıda insanımız var. Bu satırları okuyan pek çok insanımızın **"evet, ben de onlardan biriyim"** dediğinden emin olabilirsiniz. Zira camiler, sahih İslam'ın anlatıldığı, yaşanıp, yaşatıldığı yerlerdir. Gerçekleri görmemiz için sadece gözlerimizi perdeleyen taassub perdesini aralamak yeterli olacaktır.
Bunun yanı sıra, cami çay lokallerindeki sohbetlerin kahvehaneleri aratmayacak şekilde, argolu, küfürlü-sövmeli konuşmalar yapıldığı düşüncesiyle gitmeyenler var. Ayrıca, dışlanmışlık hissiyle, kişisel sebeplerle o ortamdan uzaklaşanlar var... Daha pek çok farklı sebepler, camilerin boşalmasında etken faktörler olarak karşımızda çıkıyor. Hiç kimsenin bir diğerini o ortamdan uzaklaştırma hakkı ve haddi yoktur. Hiçbir imam ve din görevlisinin, cami yöneticisinin hizmet ettiği caminin cemaatine politik görüş ve düşüncesini anlatma, dayatma gibi bir yanlışı olmamalı. O kutsal mabedlerin mistik atmosferi böyle çirkinliklerle, kirlenmelerle karşı karşıya kalmamalı.
Böyle yapanlar hem hocalık/imamlık vasfını hem de camideki cemaatini yitirir. Camileri, herhangi bir partinin merkezi, karargâhı hâline getirenler bu yanlışının bedelini çok ağır öderler. Ödüyorlar da... O zaman birleri de çıkıp **"camiler Türkiye'nin uzun kolu"** der, mabedlerimiz töhmet altında kalır.
İmamlar İslam'ın o aydınlık çehresini etrafına göstermek ve onun cihanşümul mesajını ulaştırabileceği en ücra yere ulaştırmakla yükümlüdür. İmamlar gönülleri, ruhu irşad eder, haşad etmezler. İmamlar, gönül gözüyle bakar, yüreği ile konuşur, yaşayışıyla örnek olur, zihniyle, düşüncesiyle ufuklar açar, sevgi saçarlar. Bağnazlık, kin, nefret saçmazlar.
Ama sayıları bir elin parmak sayısını geçmeyecek olan üç-beş kişinin yaptığı yanlış, bütün camiaya fatura ediliyor. Bu duruma bir **"dur"** denilmeli. Tanıdığım pek çok insanın bu durumdan çok mustarip olduğunu bilmenizi isterim.
Elbette insanların farklı düşünce, dünya ve siyasi görüşü olacaktır; ancak camilerde yönetici ve imam iseniz, attığınız adıma, söylediğiniz söze, savunduğunuz fikre dikkat edeceksiniz.
Bu tür insanların sosyal medya hesaplarına baktığınızda, Camileri Araştırma Komisyonu'na, Aboutaleb'e, Wilders gibilerinin ellerine nasıl da malzeme ve koz verdiklerini görmek mümkün.
Bu gibi görevlilerin, sadece savunduğu parti yandaşlarının yanında itibarı var; diğer insanlar nezdinde onca bilgisinin ve insanlığının hiçbir ehemmiyeti ve kıymeti kalmıyor.
İşini düzgün yapan, İslam'ın emri ile hareket eden, dinin sorumluluğunu üzerinde hisseden pek çok imam ve yöneticimizin de bu ülkeye ve insanlarına yaptıkları katkıları da biliyor, görüyor, dualarla anıyoruz. Allah onlardan razı olsun!..

Ismarlama Raporlar Yine Revaçta...
Hollanda Temsilciler Meclisi'nin camiler ile alakalı soruşturması ve sonuç bildirgesi de bu alanda bizlere bazı ip uçları veriyor. Araştırma-soruşturma komisyonunun bu işe başlarken nasıl bir amaç ve önyargı ile hareket ettiğini biliyoruz. Ismarlama raporlarla toplumu germeye çalışmak, düzmece ifadelerle algı oluşturmak ve bu sonuçla da toplum üzerinde tasarruflarda bulunmak, yasal olmayan uygulamalarına meşruiyet kazandırmak gibi bir düşünceyle hareket ettiklerini biliyoruz.
İçerisinde yaşadığımız topluma her alanda en ciddî katkıyı camilerin ve orada yürütülen çalışmaların olduğunu bizler gibi onlar da, herkes de biliyor. Bu ülkeye uyum sağlamayı, hak gasbı yapmamayı, alkol, fuhuş, uyuşturucu, kumar gibi insanlığın baş belası bütün kötülüklerden uzak durmayı, cana kıymamayı, çalmamayı, yalan konuşmamayı öğreten, çalışmayı, sevgi, saygı çerçevesinde topluma hizmet etmeyi nasihat eden müesseselerin varlığı bir kazançtır.
Bu durum bugüne kadar böyle geldi, böyle gidiyor, bundan sonra da böyle gidecek. Zira dinimiz günlük kavgaların, politik tartışmaların inisiyatifine bırakılmayacak kadar kutsaldır, güçlüdür, büyüktür. Yazarlarımız bu rapora ilişkin gözlem ve düşüncelerini geniş olarak işlediler. Bizlere düşen, haklarımızın elinden alınmasına meydan vermeyecek bir anlayışla hareket etmek, gerektiğinde elimizi taşın altına koymak, yanlışlar karşısında ayağa kalkmak, ve sesimizi ulaştığı yere kadar duyurmak olmalı.

Turuncu bölgenin sararması dileği ile...
Türkiye'nin –bazen yanlış kararlar verilse de- Kovid-19 sürecini en iyi idare eden ülkelerden biri olduğunu herkes biliyor.
Bunu Hollanda da çok iyi biliyor. Pandemi sürecinin bütün dünyayı ekonomik olarak sarstığını ve sarsacağını da biliyoruz. İşte tam da bu sebeple Türkiye **"turuncu hat/bölge"** olarak ilan edildi. Adamlar en fazla vaka ve ölüm sayısının olduğu İtalya, İspanya gibi ülkelere insanlarını tatil yapmaları için yönlendirirken, Türkiye'nin bu durumdan muaf tutulması ancak politik ve kasıtlı/bilinçli bir karardır. Kimse insanlarının sağlığını düşündüğü için böyle bir tasarrufa gitmiyor; kapıda olan krizi en hafif atlatabilmek için elde olan para ve birikimin, Avrupa Birliği ülkeleri arasında dağılması, pay edilmesi amaçlanıyor. Yoksa Kıbrıs'ın yarısını sarı renge, yarısını turuncu renge boyamanın başka bir açıklaması olamaz. Hollanda'nın bu yanlışı düzelteceğine inanıyor hem o rengi sarıya boyayacağına hem de Türkiye'nin çabalarına müsbet cevap vereceğine inanıyor, bekliyoruz.
Kendi vatandaşının içerisinde bulunduğu bu belirsizliği, sorunu çözüp, hakkaniyetli bir karar vereceğini umuyoruz.
Şimdiden bayramınızı tebrik ediyor, yola çıkacak olanlara hayırlı yolculuklar, burada kalmak zorunda olanlara iyi tatiller diliyorum. ---◄◄

Bayramınızı kutluyor, iyi tatiller diliyoruz...

SARIKAS • AGAYEV
ADVOCATEN

Yenilikçi ve başarı odaklı hizmetler sunma anlayışıyla hareket eden Av. **Dilek Sarıkaş** ve Av. **Ali Agayev**, "**Sarikas & Agayev Avukatlık Bürosu"** birçok hukukî konularda avukatlık ve danışmanlık hizmet vermektedir.

Hukuksal sorunlarınız için bizimle irtibata geçebilirsiniz!

Faaliyet alanlarımız:

Oturum Davaları	-	Mesuliyet
İş Hukuku	-	Sözleşme Hukuku
Sosyal Güvenlik Hukuku	-	Yabancılar Hukuku
Kira Hukuku	-	Vize Hukuku
Aile ve Boşanma Hukuku		

Şerife Süzen Akdemir info@erasmusak.nl

HUKUK

Çocuk Üzerinden Oturum Yasasında Son Gelişmeler

Daha önceki yazılarımda Avrupa Birliği Adalet Divanı'nın vermiş olduğu karar neticesinde çocuk üzerinden oturum hakkına değinmiştik. Hollanda hükûmeti bu kararı yasa olarak kabul etti ve zamanında başvuru yapan bir çok kişi bu imkândan faydalandı.
Bu kararın yeni çıkmış olduğu dönemde başvuruların hemen hemen nerdeyse hepsi kabul olurken, son zamanlarda maalesef başvuruların çoğu reddediliyor.
Bundan dolayı bir çok vatandaşımız hayal kırıklığı yaşamaktadır. Yoğun istek üzerine bu yazımızda bu kararla ilgili son durumları değerlendirmek istiyorum.

Covid-19 nedeniyle IND büroları uzun süreden beri kapalı. Şu anda sadece oturum kartlarını teslim etmek için randevu veriliyor. Çocuk üzerinden oturum, kısacası Chavez, için yapılması gereken oturum başvuruları için de randevu verilmiyor. Her hangi bir mağduriyet yaşanmaması için ben başvuruları yazılı olarak gönderiyorum.
Hollanda hükûmeti Chavez Kararı'nı düzenleyip kendi yasasına ekledi fakat şartları zorlaştırdı.

Çocuk üzerinden oturum alma şartlarını kısaca yeniden gözden geçirelim. Bu şartlar şunlardır:
- Hollanda vatandaşı çocuğunuzun olması;
- Çocuğun 18 yaşından küçük olması;
- Çocuk yasal olarak sizin çocuğunuz olması, yani evlilik dışı doğan çocuklarda babaların yasal olarak çocuğu tanımaları gerekiyor;
- Çocuğunuzun size bağımlı olması.

İşte bu son şart, yasalara sonradan eklendi ve şu anki başvuruların red verilmesi de bununla alakalı. Yapılan bir çok araştırmalarda, uluslararası kararlarda, bir çocuğun anneyle ve babayla yaşamasının en temel hakkı olduğu belirtiliyor. Fakat bakanlık bunu bu şekilde kabul etmiyor. Her ne kadar bunu delillerle, belgelerle, ispat etmeye çalışsak da son zamanlarda itirazların bir çoğu daha görüşme yapılmadan bile reddediliyor. Bağımsız bir kurumdan çocuğun babasından veya annesinden ayrılmaması gerektiğini yazan belgeler istiyorlar. Bu bağımsız kurum, Çocuk Esirgeme Kurumu veya Gençlik Dairesi olabilir. Fakat onlarda bu olaya karışmak istemediğinden, istekleri geri çeviriyorlar. Dolayısıyla yapılan başvuruların bir çoğu red geliyor.

Bu kararlara karşı neler yapabiliriz ve başarı oranı ne kadar olabilir?
Öncelikle olumsuz gelen başvurulara dört hafta içinde itiraz etme hakkınız var. İtiraz dilekçeleri yine bakanlık tarafından değerlendirildiği için itirazın da red gelme olanağı son zamanlarda oldukça yüksek. Zira itiraz dilekçelerinin ciddi bir şekilde değerlendirilmediğini tesbit ediyorum. Sunulan argümanlar hiç değerlendirilmeden red veriliyor. Hatta bir çok davada bir görüşmeye bile gerek duyulmuyor. Bu kararların Avrupa Birliği Adalet Divanı'nın vermiş olduğu karara aykırı olduğunu gözlemliyoruz.
Oysa Avrupa Birliği Adalet Divanı'nın kararında çocuğun gelişiminin ve haklarının göz önünde tutulması gerektiği yazıyor.
Fakat bakanlığın vermiş olduğu kararlarda Hollanda ekonomisi ön planda tutuluyor.
İtirazı red gelen kararlar yine 4 hafta içinde Hollanda mahkemesine sunulabilir.
Bu kararlarda kişinin Hollanda'yı 4 hafta içinde terk etmesi de yer alıyor.
Dava sonucunu Hollanda'da beklemek için ve yurt dışı edilmemek için kesinlikle 'voorlopige voorziening' dediğimiz, Hollanda'da beklemek için talepte bulunulması gerekiyor. Aksi takdirde davanız devam etse bile bakanlık sizi yurt dışı edebilir.

Mahkemede davaların daha iyi değerlendirildiğini söyleyebiliriz. Fakat şunu da belirtmek isterim ki, delil çok önemli. Yeterli belgeniz yoksa, davayı kaybetme olanağı oldukça yüksek. Bu yüzden içeri verilen delillerin kesinlikle bir avukat tarafından incelenmesini tavsiye ediyorum.

Sağlıkla ve adaletle kalın.

> Oturum alma şartları:
> - Hollanda vatandaşı çocuğunuzun olması;
> - Çocuğun 18 yaşından küçük olması;
> - Çocuk yasal olarak sizin çocuğunuz olması, yani evlilik dışı doğan çocuklarda babaların yasal olarak çocuğu tanımaları gerekiyor;
> - Çocuğunuzun size bağımlı olması.

Hollanda'da yaşayan Müslümanlar adına hayırlı bir hizmet için ilk adım atıldı

Hollanda İslam Federasyonu (NIF),Hollandaca Kur'an-ı Kerim için Lezen Leven Vakfı ile anlaşma gerçekleştirdi.
"Hollandaca rahatlıkla okunabilir ve herkes tarafından anlaşılabilir bir Kur'an olsun" düşüncesiyle Lezen Leven Vakfı tarafından büyük bir hassasiyetle hazırlanan Levende Koran adlı eserin daha çok insana ulaşması için Hollanda İslam Federasyonu vakıf yöneticileriyle anlaşma imzaladı.
Belli bir adet NIF adıyla basılacak olan Kur'an-ı Kerim'in dağıtımı da şimdiden planlanmış durumda.
NIF bünyesinde hizmet veren Islam Color biriminin, farklı etnik kökene sahip olan Müslümanlar için yaptığı çalışmaların, Kur'an- Kerim'in dağıtımının ve kişilere ulaşımının çok daha kolay ve hızlı olacağı da görüşmede ifade edildi.
İmza gününde NIF Başkanı Mustafa Aktalan, Teşkilatlanma Başkanı Abdullah Aşıran, Eğitim Başkanı İsmail Kızılırmak, Lezen leven Vakfı adına da Ramazan Güngören, İlhan Döne ve Ergün Madak hazır bulundular. "

HUKUKSAL KONULARDA HER ZAMAN YANINIZDAYIZ!

Bayramınızı kutluyor, iyi tatiller diliyoruz...

ERASMUS ADVOCATENKANTOOR

Çalışma alanlarımız:

Yabancılar Hukuku (Oturum, Vize sorunları)
İş Hukuku (İşten çıkarılma, iş sözleşmeleri vs.)
Aile Hukuku (Boşanma, nafaka, mal rejimi vs.)
Kira Hukuku (Kira sözleşmeleri vs.)
İcra Hukuku (Alacak-verecek, tahsil davaları)
Sosyal Güvenlik Hukuku (işsizlik - hastalık ödemeleri vs.)

mr. Ş. Süzen-Akdemir
mr. M. Gümüş
mr. T. Erdal

Schiekade 560, 3032 AZ Rotterdam
Tel: 010-4655115 **Fax**: 010-4657753
E-mail info@erasmusak.nl www.erasmusak.nl

Hollanda'da hayat

HOLLANDA'DA ÇOK SAYIDA KİŞİ KİRASINI ÖDEYEMİYOR

Korona krizinin başlangıcından bu yana dokuz bin kiracı kirayı ödeyemedikleri için konut derneklerine başvuru yaptı. NRC Gazetesine göre, Hollanda'daki 2,4 milyon konuttan yaklaşık 1,6 milyon sosyal konut evlerde oturuyor.
Serbest meslek sahipleri ve özellikle serbest çalışanlar, korona krizinden en çok etkilenenler oldu. Gelirlerinin bir kısmının kaybettiler. Konut dernekleri yakın gelecekte daha fazla kiracının ödeme sorunlarını bildirmesi beklenmekte.
Bazı kiracıların oluşturduğu finansal birikimleri tükenmekte.

Lahey / Tarık Okan

ÖDENEK ALANLAR ASGARİ ÜCRETLE ÇALIŞTIRILACAK

CDA ve PvdA, Rotterdam'da ödenek alanları yaşadıkları mahallelerde asgari ücret karşılığında iş imkânı sağlanmasını istiyor. Mahallede iş projesiyle insanlara asgari ücret karşılığı, bir iş imkânı oluşturulmuş olacak.
Belediye, ödenek alanları şu iş alanlarında değerlendirmek istiyor: Ev ödevi yardımları, oyun ve spor alanlarında düşünülüyor. İki partinin düşüncesi şu: İşsizlik ödeneği alanlar yoksul mahallelerinde yaşıyorlar. Onların da yapabileceği birçok iş mevcut. Yoksulluk ödeneğinden biraz daha yüksek maaşla bu insanları iş hayatına tekrar kazanılması sağlanabilir. PvdA ve CDA, Rotterdam belediyesinden ödenek alanların bu alanlarda çalışabilirliği hususunda araştırılmasını istemekte.

Rotterdam / Tarık Okan

BORÇLULARA KOLAYLIK SAĞLAYAN YASA KABUL EDİLDİ

Hollanda'da, ödemelerinde sorun yaşayan 1 Milyon 400 bin borçlu var. Erken teşhis ve belediyeler tarafından daha iyi bir şekilde yardım edebilmelerini olanaklı kılan yeni yasa Hollanda Senatosu'nda kabul edildi. Belediyelerin Borçlulara Yardım Kanunu (De Wet gemeentelijke Schuldhulpverlening/WGS) 1 Ocak 2021'de yürürlüğe girecek. Yeni yasa ile belediyeler, sorunlu borçluların borçlarını erken, borcun ilk başlangıcında, Konut kooperatifleri, Hastalık sigortaları, Su ve Enerji firmalarından bilgi almasını olanaklı kılarak, borçlulara yardım ve rehberlik hizmeti sunacaklar. Bu yeni yasa var olan toplam 40 yasa ve uygulamalardan biri olup, 1 milyon 400 bin sorunlu borçlunun Korana krizi ile daha artması beklenmekte.

Lahey/Nejat SUCU

Fakirlik sınırındayız

HÜKÛMET POLİTİKALARI FAKİRLİĞİ ARTIRIYOR!

Hollanda'da raporlarla hükümet politikaları ve halkın durumu hakkında bilgiler veren plan bürolarından ülkede artan fakirlikle ilgili ilginç bir rapor yayınlandı. Rapora katkıda bulunan Sosyal ve Kültürel Plan Bürosu (SCP) ve Merkezi Planlama Bürosu (CPB) fakirliğin artışını sosyal ve ekonomik açılardan inceleyerek; hükümetin şu anda takip ettiği politikaların fakirliği artırdığını ve bu gidişatın devam etmesi halinde, Hollanda'da fakirlik sınırı altında yaşayan insan sayısının, şu an olduğu %5,3'ten %6,8'e yükseleceğini açıkladılar. Fakirliğin artışının öne çıkan önemli nedeninin 2011 yılından itibaren uygulanmaya başlayan sosyal yardım ödeneğinde düzenli olarak azalma politikası gösterildi. Hükümet bu şekilde çalışanlarla işsizlik ödeneği ile yaşayanlar arasındaki farkı açarak insanları çalışmaya teşvik etmeye çalışıyor. Eğer sosyal yardım ödeneğindeki otomatik düşüş, 2035 yılı yerine gelecek yıl durdurulursa, fakirlik sınırı altında yaşayanların sayısının yarı yarıya azalacağı hesaplanıyor.
Plan büroları ayrıca her vatandaş için standart bir alt gelir belirlenmesini ve bunun da hiç bir şarta bağlanmamasının çözüm olabileceğini belirtiyorlar. Bu konuda ise en büyük sorun, eğer düzenli ve sabit, üstelik şartsız bir gelir sahibi olan insanların, çalışmak istemeyeceği olarak tahmin ediliyor.
Bu teklif hem çok sayıda işsiz hem de büyük oranda para kaybı demek olacağından kabul edilme ihtimali yok gibi görünüyor. Araştırmalarda çalışma hayatının teşviki ve özendirilmesiyle ilgili detaylar incelenmediğinden bu etki hesaplanmadı. Ayrıca yine raporlarda koronavirüs salgını sonrası yaşanan ekonomik krizin fakirlik artışına etkisi de eklenmedi. Gelecek aylarda koronavirüs salgınının etkilerinin de hesaplanmasıyla ortaya daha vahim bir fakirlik tablosu çıkmasından endişe ediliyor. Şu anda 1 milyonun üstünde Hollandalı fakirlik sınırının altında yaşıyor.

habernet.nl

Ekonomide yüzde 6 küçülme bekleniyor

Koronavirüs salgını nedeniyle yaşanan ekonomik kriz sonucu Hollanda ekonomisi için bu yıl benzeri görülmemiş bir oradan küşülme bekleniyor. CPB (Merkezi Planlama Bürosu) tarafından yapılan açıklamaya göre bu yıl, Hollanda ekonomisi %6 küçülecek. 2021 yılında ise küçülmenin doğal sonucu olarak artacak olan işsizlik oranının bu yılın iki katına çıkması bekleniyor. CPB, hesaplanması mümkün olmayan beklentiler olduğuna dikkat çekerek; bu tahminlerin Hollanda'nın ekonomik ilişkileri ve ticareti olan ülkelerdeki durumlara bağlı olduğunu, eğer genel bir düzelme olmazsa bundan dolayı daralmanın büyüyebileceğini ifade ediyor.
2021 için %3 oranında bir artı büyüme beklentisi olsa da, bunun ikinci bir salgın dalgası gelmesi durumunda yaşanamayacağını, aksine bir kez daha küçülme sözkonusu olacağını bekleyen büro uzmanları, işsizliğin %10 gibi oranlara ulaşması durumunda, şu an milli gelirin %62'sine denk gelen ülke borcunun %75'e ulaşacağını tahmin ediyorlar.

"Vergi Dairesi" adıyla dolandırıcılıkta artış yaşanıyor

Hollanda Vergi Dairesi (De Belastingdienst), son günlerde insanları dolandırmak için gönderilen maillerle ilgili şikâyetlerde büyük bir artış yaşandığını bildirdi. Normalde de bu gibi dolandırma denemelerinin hep yapıldığını ancak şu an 2 ya da 3 kat daha fazla bildirim aldıkları açıklandı. Mail yoluyla dolandırıcılık, gönderilen bir linkle online ödeme kanallarını kullanarak bir miktar yatırılması istenerek yapılıyor. Kişilere gelen **"Vergi Dairesi'ne borcunuz var"** şeklinde başlayan maillerde genellikle çok kısa sürede ödeme yapılmaması durumunda icra takibinin başlayacağı tehdidi yapılıyor.
Vergi dairesinden Henk Hendriks yaptığı açıklamada, vergi dairesinin kesinlikle mail ya da sms yoluyla iletişim kurmadığına vurgu yaptı. Hendriks açıklamasında, "normalde haftada yaklaşık 2 bin bildirim aldıklarını ancak koronavirüs salgını döneminde bu sayının 10 bin ile 12 bin arasında olduğunu" anlattı. **"Şu anda sayı 4 – 5 bin seviyesine düşmüş olsa da artış devam ediyor"** diyen Hendriks; **"Vergi Dairesi'nin dolandırıcılık yaptığı tespit edilen website adreslerini engellettiğini ancak bu alanda musluğun hep açık olduğunu"** ekledi. Aynı şekilde WhatsApp ya da sms yoluyla da dolandırıcılık denemelerinin yaygınlaştığına dikkat çekiliyor. Bu şekilde dolandırılanların sayısı hakkında bir bilgi bulunmuyor. Ancak kurumlar, insanları uyararak dolandırılmalarına engel olmaya çalışıyor.
Bu tür dolandırıcılıklar sadece Vergi Dairesi ile sınırlı değil, bankalardan, ev bürosundan veya diğer kurumlardan da **"ödeme açığınız var"** diye mail ve mesajlar gelmektkte. Lütfen dikkatli olunuz!

Hollanda'da bölgelere göre yaz ve okul tatilleri

Yaklaşan temmuz ayı ile birlikte yaz tatili gündeme gelmeye başladı. Okullar ne zaman kapanıyor, Hollanda'da yaz tatili ne zaman başlayacak ve ne kadar sürecek.
Hollanda'da yaz tatili 6 hafta olup, 3 bölge için farklı tarihler uygulanır ve bu tarihler her 3 seneye bir yer değiştirir.
Orta Hollanda Bölgesi: 18 Temmuz 2020 ile 30 Ağustos 2020 tarihleri arası.
Güney Hollanda bölgesi: 11 Temmuz 2020 ile 23 Ağustos 2020 tarihleri arası.
Kuzey Hollanda bölgesi: 4 Temmuz 2020 ile 16 Ağustos 2020 tarihleri arası.
Tilburg, Nijmegen, Breda, Oss, Arnhem ve Eindhoven gibi şehirlerin içinde yer aldığı Güney Hollanda, Zuid Holland Bölgesi, bu sene 11 Temmuz 2020 ile 23 Ağustos 2020 tarihleri arası 6 haftalık yaz tatiline ayrılacak
Amsterdam, Almelo, Deventer. Groningen, Lelystad ve Zwolle şehirlerinin içinde aldığı Kuzey Hollanda Bölgesi 4 Temmuz tarihinden itibaren 6 haftalık yaz tatiline ayrılacak. Rotterdam, Schiedam, Den Haag, Utrecht ve Amersfoort gibi şehirleri içine alan Orta Hollanda Bölgesi ise 18 Temmuz itibariyle yaz tatiline ayrılacak.

TURKİNFO.NL

Hollanda, sağlık çalışanlarına 1000'er euro ikramiye verecek

Hollanda hükûmeti, Koronavirüs salgını sırasında yoğun çaba harcayan 800 bin sağlık çalışanlarına 1000'er euro ikramiye vermeyi kararlaştırdı.
Hollanda hükümeti, Koronavirüs salgını sırasında yoğun çaba harcayan hemşire ve hasta bakıcıların yanı sıra ambulans personeli, temizlikçi ve engelli bakıcıları gibi diğer yardımcı personele net biner euro ikramiye vermeyi kararlaştırdı.
Hekimler ise, ikramiyeden muaf tutuldu.
Halk Sağlığı Bakanı Hugo de Jonge, bir defaya mahsus ödenecek ikramiyenin, sağlık sektörüne korona krizi sırasında yapılan olağanüstü çabalar için teşekkür etmenin bir aracı olduğunu söyledi. Hollandalı bakana göre, ikramiyeler sonbaharda ödenecek. Yaklaşık 800 bin kişinin ikramiye almaya uygun olduğunu belirten de Jonge, bu nedenle 800 milyon euroluk bir bütçeye ihtiyaç duyulduğunu belirtti.
Sağlık çalışanları sendikaları, ikramiye kararını memnuniyetle karşıladı ancak yapısal bir ücret artışı için baskı yapmaya devam edeceklerini bildirdi.

BM sigortam
BMsigortam.nl
info@bmsigortam.nl
013 - 467 52 67
Bayramınızı kutluyor, iyi tatiller diliyoruz...

Ergün Madak ergunmadak@hotmail.com

ANALİZ

Bir Telefon...
Açıkçası okuyuculardan pek dönüş olmadığı için zihnimde yazılarımızın pek okunmadığını düşünürdüm.
Sevgili Zeynel ısrarla **"okunduğunu"** söylese de **'herhalde Doğuş'ta yazan arkadaşlar, sadece birbirimizin yazılarını okuyoruz'** diye düşünürdüm.
Bir hafta sonu, kayıtlı olmayan bir numara aradı ve karşımdaki ses, Allah sağlıklı ömürler versin kendisine, numarayı Zeynel Bey'den aldığını, yazıları okuduğunu ve tanışma maksatlı olarak aradığını söyleyince, ne kadar mutlu olduğumu tahmin edebilirsiniz. Sonra tanıştık, ortak tanıdıklarımızın olduğunu öğrenince de çok mutlu olduk. Rotterdam'dan sevgili Sevinç amca; ellerinden öpüyor, Rabbim'den huzurlu ve sağlıklı bir hayat diliyorum.

Meclis Araşırma Komisyonu ve Müslümanların Duruşu

Hollanda'daki dini kuruluşların Selefîlik çerçevesinde, yabancı ülkeler tarafından nasıl desteklendiklerini araştırmak üzere bir komisyonun kurulduğu ve komisyonun sorgulamalarının canlı yayınlandığı herkesin malumu. Dikkatimi çeken bir kaç konuyu paylaşayım:

• Komisyona davet edilen bazı temsilcilerin ne kadar hazırlıksız ve amatör olduklarını gördük. Diyanet meselesinde ise; zannediyorum biz dünyaya İslami Dünya Görüşü'müzü anlatmakta ne kadar yetersiz kalıyorsak, Diyanet'in de, Türkiye dışındaki faaliyetlerini anlatmakta da aynı eksiklikleri gözlemliyoruz.

• Avrupa'ya gönderilen işçilerin başlangıçta kendi kaderlerine terk edildiklerinden, cami-cenaze işlerini kendilerinin organize etmek zorunda olduklarından, ağır işlerde çalıştırılarak istismar edildiklerinden ve onların haklarını korumak için gerek Türkiye, gerekse Avrupa ülkelerinden kimsenin kılını kıpırdatmadığından ve bu süreçlerden buralara gelindiğinden kimse bahsetmiyor.

• Bazı Diyanet camilerinin, Ermeni meselesi gibi konularda politik duruş sergilemesi gündeme geldi. Açıkçası benim zaten Diyanet camilerinin genel olarak apolitik duruşuyla ilgili hep retorik eleştirilerim oldu. Sonuçta konu gelip sizin varoluş prensiplerinize dayanıyor: Ne için varsınız? **'Siyasi değiliz, sadece namaz kıldırılan bir ibadethaneyiz'** deniliyorsa ki öyle deniliyor, o zaman da ona uygun duruş sergilenmezse, sorun yaşatırlar.

• Türkiye, imamların maaşlarını ödüyor. (Bana sorarsanız, ne Türkiye'de ne de Türkiye dışında ödenmesin. Bugün Diyanet dışındaki camilerde insanlar kendi üye aidatları ile nasıl ödüyorlarsa, Diyanet camilerinde de öyle olsun. Yani herkes elini taşın altına koysun. Zaten Diyanet camilerinde yılda iki kez kermes gelirleriyle bütün ihtiyaçlarınızı karşılayabilir, Hollanda medyası ve meclisin **"uzunkol, kısakol, arakol"** gibi anlamsız bir tartışmanın içine de dahil olmamış olursunuz. Türkiye'de ise, açıkçası aynı Avrupa modeli uygulanarak toplumda camiler daha işlevsel hâle gelip, muhaliflerin ağızlarına doladıkları Diyanet bütçesi tartışmalarına da son verilmiş olur.)

Eğer hükûmet, imamların maaşının Hollanda dışından finanse edilmesini istemezse aslında bundan şikâyetçi olmamak lazım, hatta biraz 'Selefî' bir yaklaşım olarak da değerlendirebilir. Sonuçta, 'selef' döneminde imamlık yok, namaz kıldıran o cemaatin en bilgili insanı değil midir?:)

• Gelelim gerek Diyanet, gerekse diğer temsilcilerin konuşmalarına: Gerek basın gerekse bu tür araştırma komisyonlarının karşısına çıkan insanların yapması gerek en temel üç konu var. **1.** Sorumlu oldukları alanla ilgili yeterli bilgiye sahip olmak, **2.** Konuşma teknikleri üzerine uygulamalı eğitim almak. **3.** Yasal olarak haklarınız ve hangi konularda bilgi verme/vermeme hakkına sahip olup olmadığınızı **'bilmek.'** Maalesef bunların hiç birini göremedik.

• Komisyon üyelerinden bazılarının, hatta yabancılara daha sempatisi olan bir parti temsilcisinin ne kadar kibirli bir üslup takınarak, karşısındakini aşağılayıcı tavır takındığı gözlerden kaçmadı. Müslümanların (Hollandalı Müslümanlar da dâhil) bu toplumun siyahları olduğu bir kez daha teyit edilmiş oldu böylelikle.

• BAE gibi bir ülkeden yardım almak ve yapılan camiinin Selefîliğe hizmet etmesi gerektiği ne kadar da abes olduğu, çünkü BAE'nin bugün Yemen ve Libya gibi ülkelerdeki tutumunun, Batı ile ilişkilerinin hangi konumda olduğunu zaten herkes biliyor. BAE'ye Selefîlik'ten ziyade geleneksel bedevi kültür üzerinden bir eleştiri getirebilir eğer eleştirilecekse.

• Faslı camilere davet edilen ve selefi söylemleri olan konuşmacılar bağlamında sorular yöneltildi. Açıkçası benim üzüldüğüm en önemli nokta, Selefîlik noktasında Müslüman kamuoyunun hassaslığı, çalışmaları üzerinde bir bilgiye rastlamak, samanlıkta iğne aramak gibi bir durum. Hatta günümüz gençliğinin gidişatına baktığınız zaman en büyük eleştirimiz, hayatın anlamsızlığı ve sosyal medyada boğulmuşluk iken, bütün enerjinin Selefîliğe kaymasının arkasındaki anlamları sorgulamak lazım. Kimlik krizinin ilacı Selefîlik değil, hayatın anlamlandırmak için bilgili ve sosyal insan olmaktan geçiyor.

• 2010 yılından beri hükümetin sosyal alanlardaki politikası 'eigen kracht en verbinden' yani kendi imkânlarınız ve güçleri birleştirme üzerine kurulu. Acaba Selefîlik ve camiler konusunda 'eigen kracht en verbinden' üzerinden sorular sorulsaydı ortaya neler çıkardı bir bilseniz. Camilerin sosyal etkinlikleri, hangi boşlukları doldurdukları ve bireysel sorunları çözme konusundaki mahirliği üzerine kitaplar yazılır sanıyorum. Ama Hollanda Müslümanlarının popülasyonunda % 0,0001 oranında bile yer tutmayacak bir kaç selefinin varlığı % 99,0099'dan yaptıklarından daha önemliymiş meğer.

Bilgi Edinmek ve Değişim

Koronalı günler devam ederken, evde de ufak tefek işleri yapmak için fırsat doğdu. İnşaat malzemeleri satan firmaları gezip hazırlıkları yaptıktan sonra, her gün kendi tempomda yavaş yavaş çalışmaya başladım. Cep telefonunu açıp önce halk müziği dinlemeye başladım. Sonra ise 'acaba bu zamanı daha iyi nasıl değerlendirebilirim' diye düşündükten sonra bir arkadaşın gönderdiği link aklıma geldi. Bir yandan laminat döşerken diğer yandan kulağımı Dücane Cundioğlu ile Ramazan'da yapılan röportaja kulağımı kabartıyor, dikkatimin dağıldığı yerlerde ise geriye sardırmam gerekiyordu. İki röportajını dinledim ve ruhen beslendiğimden olsa gerek her ikisinden de oldukça faydalandım.

Aslında dinleyerek ya da izleyerek edinilen bilgileri genelde çok tembelce, kolaycı bulduğumu itiraf etmeliyim. O yüzden doğrudan kitaplardan edinilen bilgi aslında hep sağlam gelmiştir. Sağlam çünkü kitap üzerinde istediğiniz gibi işaretleyebiliyor, kitabı yeniden elinize aldığınızda okumanız gerektiğiniz yerler zaten işaretli olmuş olarak önünüzde duruyor. Diğer bir avantaj ise bilgiye sahip olan **'SİZ'siniz, 'SİZ'** okudunuz ve rahatlıkla referans olarak verebiliyorsunuz. **'Ben şu hocadan dinlemiştim, burada izlemiştim'** gibi cümleler sonuçta **'kesinlikle'** itibar edilecek cinsten kaynak olamıyor, olmamalı. O yüzden İslam dünyası yüzyıllardır 'hadis' meselesini bu tür aksaklıklar meselesinden dolayı bir türlü çözemedi ve çözemeyecek maalesef. Yani Allah Rasulü düşüncelerini kitaplaştırıp da insanlar bunun üzerine tartışmadılar. O'ndan şifahen duyduklarını, gördüklerini diğer insanlara aktardılar ve bu aktarma sürecinde ister istemez aksaklıklar meydana geldi ve gelmesinden daha da doğal bir olgu olamaz.

Okuyarak elde edilen bilgi, dinleyerek-izleyerek edinilen bilgiden daha sağlam ve değerlidir. Salt okuyarak elde edinilen bilgi de başlı başına da yeterli değil. Hadis eleştirisi yapanlara getirdiğim eleştiri gibi, pratiği olmayan bir bilgi de ideal olana ulaşmada pek bir fayda sağlayamayacağı aşikar. İdeal olan? İdeal olan ancak şu şekilde özetleyebilirim: Gerek Kur'an, gerekse Hadis'te birey ve toplumun değişimi için neler yapılabileceği anlatılır. Hele hele hadislerde neler yapılabileceğinin yanında 'nasıl' yapılacağı da işlenir. Şimdi şunu hayal edelim: İdeal bir sofra ve yemek için önümüzde envaiçeşit ve birinci sınıf sebzeler, baharatlar, etler ve yağlar olsun. Ve menü de geleneksel, nesilden nesile aktarılan bir menü olsun ama bu menünün ilk mucidi de Allah Rasulü olsun. Kimine göre menüde sarımsak, kimine göre ise soğan olması lazım. İşte bu son cümle ile İslam dünyasındaki bazı modernistler sofrada hazır bulunun envaiçeşit sebzenin üstünü çizerek **'sadece sarımsak-soğan'** muhabbetine giriyorlar. Oysa bütün sinerji diğer ürünlerde değil mi? Değişim için bilgi ile birlikte, bilginin pratiğe yansıması elzem. Yani, çok konuşuyorsanız az konuşmak, yanınızda olmayan kişilerin arkasından konuşuyorsanız konuşmamak, nefsinizi durmadan terbiye etmek, egonuzu bir kenara atmak gibi pratiğe yansıyan bir İslam ahlâkı herhâlde bilginin en güzel aynası olabilir. ---◄◄

Millî Görüş; "iyi ki varsınız" diyerek gönüllere köprü kurdu

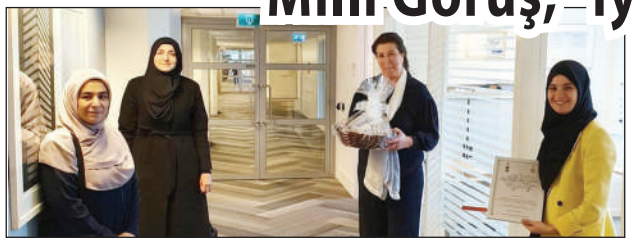

IGMG Kuzey Hollanda Millî Görüş Teşkilatları Kadın Kolları, Koronavirüs salgını dolayısıyla, bu dönemde fedakârlık ve üstün gayretlerle topluma hizmet eden sağlık ve güvenlik birimlerini ziyaret ederek, kendilerine teşekkür etti ve **"iyi ki varsınız"** diyerek gönüllerini aldı.
Proje kapsamında yöneticiler, değişik kamu kuruluşlarını ziyaret ederek teşekkürlerini bildirdiler, hediyeler verdiler.

maandblad/aylık gazete doğuş
nr. 261-262 Haziran-Temmuz/Juni-Juli 2020

Gündem

Normaleşme sürecinde esneklik gözlenecek, 100 kişilik sınır kalktı

Hollanda'da normalleşme sürecinde 3'üncü aşamada daha çok gevşetilmeye gidilecek
Hollanda Başbakanı Mark Rutte, yeni tip Koronavirüs (Kovid-19) kapsamında alınan tedbirlerin 3'üncü aşamada öngörülenden daha fazla gevşetilmeye gidilebileceğini söyledi.
Rutte, düzenlenen basın toplantısında, ülkede 1 Temmuz'dan itibaren başlayacak olan normalleşmedeki 3'üncü aşamayla ilgili yeni kararları açıkladı.
Temel kurallar ile birlikte 1,5 metre sosyal mesafe ve hijyen kurallarına uyma şartında bir değişiklik olmayacağını belirten Mark Rutte, yaza daha fazla özgürlükle girileceğini fakat virüs tehlikesinin henüz geçmediğini ifade etti.
Buna göre, 3'üncü aşamadan itibaren kapalı alanda rezervasyon ve sağlık kontrol testi yapılması şartı ile sınırsız kişi içeride bulunabilecek, şartlara uyulmadığı takdirde bu sayı 100 kişi ile sınırlı kalacak.
Açık alanda düzenlenen bir etkinlikte rezervasyon ve sağlık kontrol testi şartı olmadan 250 kişi bir araya gelebilecek, bu sayının üzerinde ise aynı şartlar geçerli olacak. Bu kural, ibadethane ve düğünler için de geçerli olacak.

1 Temmuz'dan itibaren konserler, spor müsabakaları da şartlara uyulduğu takdirde organize edilebilecek, müze, kütüphane, alışveriş mağazaları ve benzer yerlerde sayı sınırı olmayacak.
Spor ve sauna tesislerinin de açılacağı 3'üncü aşamadan itibaren toplu taşıma araçlarında maske şartı devam edecek, her koltuğa oturulabilecek ve daha önce yasak olan keyfi yolculuk yapılabilecek.

18 yaş altı öğrenciler arasında 1,5 metre sosyal mesafe kuralı kalkacak, ortaokullar yeni eğitim sezonundan itibaren tamamen açılacak, lise ve üniversitelerde ise 1,5 metre sosyal mesafe kuralına uyma şartı ile dersler verilebilecek.

Özel araçlarda aynı aileden olmayan kişiler bir arada olduğu takdirde maske takma tavsiye ediliyor.

Diskotek ve gece kulüpleri şimdilik en azından 1 Eylül'e kadar kapalı kalacak.
Yardıma muhtaç olan kişilerle yardımcısı arasında, kuaför, berber ve masör gibi

mesleklerde, sporcular, oyuncular ve dansçılar arasında sosyal mesafeyi korumak zor olduğu için bu meslek ve kişiler için 1,5 metre sosyal mesafe kuralı geçerli olmayacak.

Hollanda'da 1,5 metre mesafe ve hijyen kurallarına uyma şartıyla normalleşmede ilk aşama 11 Mayıs'ta, 2'nci aşama ise 1 Haziran'da başlamıştı.

İŞSİZLİKTE REKOR ARTIŞ

Koronavirüsü ile mücadele için evde kalmanın acı reçetesi belli olmaya başladı. Nisan ayında çalışmayan nüfus 160 bin kişi arttı. Çalışan nüfus 8, 9 milyona düştü. Çalışanların Sigorta Kurumuna (UWV), Nisan ayında işsizlik ödeneği (WW) için başvuru yapanların sayısı 74 bin olarak gerçekleşmiş olup, toplam ödenek alanların sayısı 292 bine ulaşmıştır. Her hafta 9.400 yeni işsizlik ödeneği (WW) başvurusu yapılmaktadır. İşsizliğin artış gösterdiği sektörler; ticaret, turizm, lokanta, geçici istihdam bürolarında (uitzendwerk) sanat ve kültürdür. İşsizlikten en fazla etkilenen yaş grubu 15 ile 25 arası bulunmaktadır.

HOLLANDA'NIN RAPORU

Hollanda'da Koronavirüsü tespit edilenlerin toplam sayısı 50 bini geçti. Hollanda'da 26 Haziran'da Korona virüsü tespit edilenlerin toplam sayısı 50.005'e, hayatını kaybedenlerin toplam sayısı ise 6.103'e yükseldi Hollandalı yetkililer, Koronavirüs (Covid-19) salgını sebebiyle ülke genelinde 6.103 kişinin öldüğünü, toplam vaka sayısının ise 50.005'e yükseldiğini açıkladı. Yeni tespit edilen 96 vaka ile ülkedeki enfekte kişi sayısının da 49.914'den 50.005'e yükseldiği ifade edildi. Şimdiye kadar ise 11 bin 868 kişinin hastaneye kaldırıldığı kaydedildi.

KONUT SATIŞLARI AZALDI

Geçen ay, 18.347 konut satış işlemi tescil edildi, bir sayı, önceki yıla göre yaklaşık yüzde 7 daha az. Bu yılın ilk beş ayında yaklaşık 89.000 ev el değiştirdi, bu sayı da, geçen yılın aynı dönemine göre yüzde 5 daha fazla.
Mayıs ayı raporlarına göre, korona salgınından gelen etkilerin sonuçları, noter aktarımlarına bağlı olduğu için henüz belli değil.
Bu alışverişteki istatistik bilgiler, Hollanda'daki krizin patlak vermesinden önceki durumu aktarıyor.
İki hafta önce, De Nederlandsche Bank önümüzdeki iki yıl içinde konut fiyatlarının yaklaşık yüzde 5 oranında düşmesini beklediğini söyledi.
Hollanda'daki konut fiyatları 1970'den bu yana ortalama gelirden iki kat daha hızlı arttı.

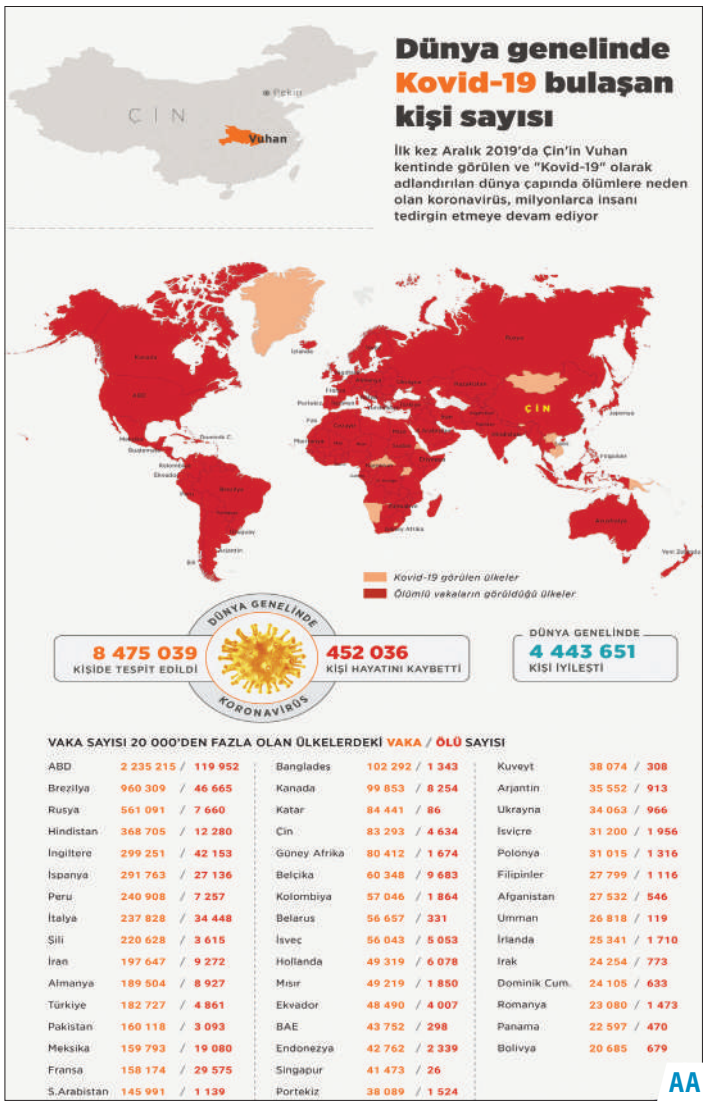

AA

KOVİD-19 VAKALARINDA ARTIŞ GÖZLENİYOR

Güneydoğu Asya ülkelerinde yeni tip Koronavirüs (Kovid-19) vakaları hızla artıyor.
Yerel basın organlarından edinilen bilgilere göre, son 24 saatte Bangladeş'te 3 bin 868, Filipinler'de 1006, Singapur'da 219, Tayland'da da 4 yeni Kovid-19 vakası tespit edildi.
Yeni vakaların, Suudi Arabistan ve Birleşik Arap Emirliklerinden ülkeye dönen ve zorunlu karantinada tutulan kişiler arasında görüldüğü kaydedildi.
69,7 milyon nüfuslu ülkede bugüne dek 3 bin 162 vaka görüldü, virüs nedeniyle 58 kişi hayatını yitirdi.
Çin'de ortaya çıkan yeni tip Koronavirüs (Kovid-19) salgını 200'den fazla ülke ve bölgeye yayılarak salgına dönüştü. Dünya genelinde vaka sayısı 9 milyon 700 bini, hayatını kaybedenlerin sayısı ise 490 bini aştı.

19	Türkiye	190.165		5.001		162.646	22.316	893
20	Pakistan	168.926	+3.892	3.755	+60	77.754	107.417	3.337
21	Suudi Arabi	167.267	+3.123	1.387	+41	112.797	53.083	2.129
22	Fransa	161.267		29.720		74.871	56.676	682
23	Bangladeş	122.660	+3.462	1.582	+37	49.666	71.412	1
24	Güney Afrika	105.108		2.102		55.045	48.961	208
25	Kanada	101.963		8.454		64.704	28.805	2.058
26	Katar	90.778	+1.199	104	+5	73.083	17.591	219
27	Çin	83.430	+12	4.634		78.426	368	10
28	Kolombiya	73.572		2.404		30.459	40.709	335
29	Belçika	60.898	+88	9.722	+9	16.771	34.405	41
30	İsveç	60.837		5.161		N/A	N/A	193
31	Belarus	59.946	+458	362	+5	40.136	19.447	89
32	Mısır	58.141		2.365		15.535	40.241	41
33	Ekvador	51.643		4.274		24.991	22.378	273
34	Hollanda	49.804	+82	6.097	+2	N/A	N/A	48

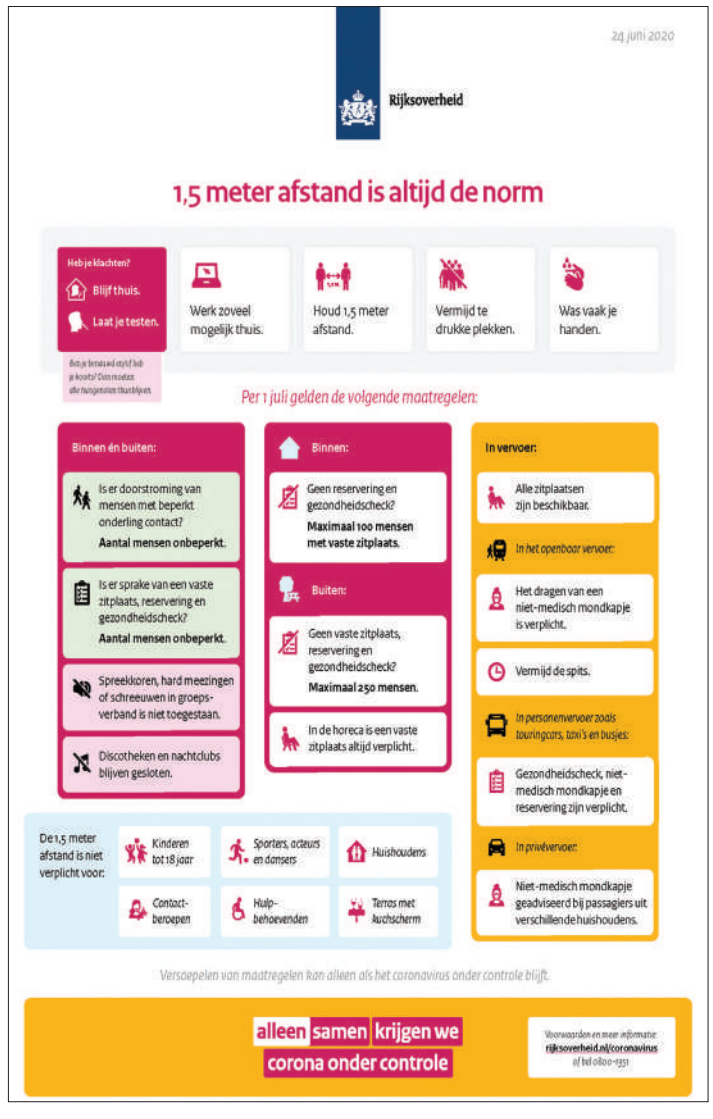

Talha Yıldız
talhayildiz_@hotmail.nl

GENÇ GÖZÜYLE

Bir Başka Açıdan

Selefîlik Eleştirisi

Son yıllarda Avrupa medya ve siyasetinin değişmez konusu olan Selefîlik, bir türlü gündemden düşmüyor. Bu konuda medya ve siyasetin sert tavrını onaylamamakla birlikte, ben şahsen Selefiliğin güç kazanmasından kaygı duyuyorum. Keza Avrupa'da geleneksel İslam anlayışını savunanlarından da böyle düşündüğü sır değil. Ancak geleneksel İslam anlayışını savunanların Selefîlik eleştirisini de eksik bulduğumu ifade etmeliyim. Şöyle ki, bu tartışmalara baktığımızda meselenin Selefîlerin ayet ve hadisleri yanlış yorumladıkları eleştirisiyle sınırlandığı görülmektedir. Dolayısıyla yapılan eleştiriler kutsal metnin doğru anlaşılıp anlaşılmama noktasında sıkışmış kalmıştır.

> Selefîlerin ayet ve hadisleri yanlış yorumladıkları eleştirisiyle sınırlandığı görülmektedir. Dolayısıyla yapılan eleştiriler kutsal metnin doğru anlaşılıp anlaşılmama noktasında sıkışmış kalmıştır.

Bu yaklaşım tarzıyla konunun özüne inilemediği kanaati bende hâkim. Bu nedenle aşağıda konuyu farklı bir açıdan ele almaya gayret edeceğim. Bunun için de bir dini düşüncenin söylemlerinden ziyade geçmişteki ve günümüzdeki eylemlerine göz atacağız. Çünkü İhsan Fazlıoğlu'nun dile getirdiği üzere, nasıl ki bireyin eylemlerinden o bireyin hayata dair niyet ve amacını öğrenebiliyorsak, aynı şekilde bir toplumun ürettiği kültürün tarih içindeki eylemlerinden de niyet ve amacını öğrenebilme imkânına sahibiz.

Söz konusu Selefîlik olunca, Selefîliğin geçmişte ürettiği kültürü değerlendirme şansına sahip olduğumuzu söylemek kolay değil. Zira her ne kadar bu düşünce yapısının kökleri asırlar öncesinde bulmak mümkünse de, bu düşüncenin devletleşmesi ve bu güce dayanarak toplumu şekillendirmesi bir asır önce başlamıştır. Dolayısıyla Selefîliği günümüz dünyasındaki eylemleriyle değerlendirmek zorundayız.

Günümüz dünyasında Selefîlik düşüncesiyle şekillenmiş diyarlarda tarihî yapılara verilen öneme işaret ederek konumuzu somutlaştıralım. Örneğin umre ya da hac ibadetini yerine getirmiş olanlar, Mekke ve Medine'de bırakın Osmanlı döneminden kalma yapıların korunmasını, Hz. Peygamber döneminde yaşanılan önemli olayların yerlerinin ve sahabe kabirlerinin terkedilmiş vaziyette olduğunu görecektir. Taşın, toprağın ve kabirlerin kutsanmaması konusunda son derece hassas olan bir zihniyetin, nedense Kabe'nin yanına kapitalizmin simgesi olan gökdelen inşa edilmesinde sorun görmemektedir. Bununla birlikte aynı dinî düşünceden beslenen IŞİD gibi örgütlerin, İslam adına hâkimiyetine aldığı bölgeleri yakıp yıkması, kendisi gibi düşünmeyeni katletmesi; kısaca zulümle anılması, güncel ve somut bir örnek olarak önümüzde duruyor.

Bunları söylerken Selefîlik içinde farklı tandansların bulunduğunu ve bütün Selefîlerin şiddet yanlısı olmadığını söylemeliyiz. Ancak Selefîlik içindeki bu farklılık, Selefîliğin köklü tarihî geçmişe sahip olmadığı ve nedense şiddetin genellikle bu akımın içinden meydana geldiği gerçeğini değiştirmez. Bu sebeplerden dolayı köklü tarihî geçmişi olmayan ve günümüz dünyasında İslam dinine kötü bir imaj kazandıran bir düşünce yerine, tarihte rüştünü ispat etmiş bir düşünce geleneğine mensup olmayı tercih ederim.

Mesela Selçuklu-Osmanlı coğrafyasında şekillenen düşünce ve onun ürettiği kültür, tarihte rüştünü ispat etmiştir.
Öyle olmasaydı ne Sadreddin Konevi'nin metafiziği, ne Mevânâ'nın hikâyeleri ne de Yunus Emre'nin şiirleri bugün insanlığı etkilemezdi. Aynı şekilde mimar Sinan'ın inşa ettiği Süleymaniye ve diğer camiler incelik ve estetiğiyle insanlığı kendine hayran bırakmaya devam ediyor. Ayrıca Itri'nin üç asır önce bestelediği tekbir ve salavatların Anadolu ve Balkanlar coğrafyasındaki camilerde coşkuyla okunmaya devam etmesi, zikrettiğimiz kültürün gücünü göstermektedir.

Ne var ki bugün bu düşünce geleneğine mensup olduğumuz iddiası, geçmişi tekrarlamak ve kutsamaktan öteye gidememektedir.
Durum farklı olsaydı Selefîlik eleştirisi en azından kutsal metnin doğru anlaşılıp anlaşılmama noktasında sıkışmazdı. Çünkü metin yazılı bir ifadedir. Metnin manasını şiir, musiki, mimari, edebiyat ya da başka yollarla hayata taşıyacak olan insandır. Acaba o insanlar hâlâ var mı?-◄◄

Öküz altında buzağı arayanlar...

Hollanda Meclis Komisyonu: "Türkiye, Diyanet aracılığıyla ülkemizdeki Türkler üzerinde siyasi etki kurmaya çalışıyor"

Hollanda Temsilciler Meclisi Özgür Olmayan Ülkelerden Gelen İstenmeyen Etkileri Soruşturma Komisyonu, Hollanda'daki camiler ile bunlara bağlı okul ve kurslara yurt dışından yapılan mali destek ve siyasal bağlantılarla ilgili soruşturmasını tamamladı. Komisyon'a göre Türkiye, **"Diyanet aracılığıyla ülkedeki Müslüman cemaati ve Türk toplumu üzerinde siyasi etki kurmaya çalışıyor". Komisyon, "özgür olmayan ülkeler"** tanımını, ABD merkezli Freedom House'un **"din ve ifade özgürlüğünü kısıtlayan ülkeler"** raporuna dayandırdı. Komisyonun 240 sayfalık raporunda, "özgür olmayan ülkelerdeki" finansörlerin Hollanda'daki cami ve okulları etkiledikleri belirtildi.

Rapora göre bu etkileşim, Hollanda'nın temel değerlerini reddeden köktendinci mesajlar aracılığıyla gerçekleşiyor.
Komisyon, Hollanda'daki hiçbir kamu kurumunun, yurtdışından gelen para akışı konusunda genel bir politikası olmadığını belirterek; paranın kaynağı, mali hesap verilebilirlik ve şeffaflık konularında ciddi sıkıntılar bulunduğunu kaydetti.
Raporda, Türkiye'nin, Diyanet İşleri Başkanlığı aracılığıyla Hollanda'da yürüttüğü faaliyetlere dikkat çekilerek, bu konuda acilen harekete geçilmesi gerektiği vurgulandı.

'Paralel toplum oluşturabilir'

Soruşturma komisyonuna göre, Diyanet İşleri Başkanlığı'ndan ne kadar para geldiğini belirlemek oldukça zor ve 148 camiye sahip olan Hollanda Diyanet Vakfı (HDV) adına çalışan tüm imamlar, Türk hükümeti tarafından istihdam ediliyor.
Raporda, Türkiye'den gelen imamları görevlendiren Diyanet'in, cami cemaatleri ve Hollanda'daki Türk toplumu üzerinde siyasi etki kurmaya çalıştığı sonucuna varıldığı belirtildi. Raporda, Türkiye'nin izlediği politika ile ilgili olarak şu ifadelere yer verildi:
"Bu, Hollanda'daki İslam vizyonunu, Diyanet camileri aracılığıyla sürdürmeyi amaçlıyor. Gerçek şu ki, özgür olmayan ülke hükûmet ve örgütleri; Müslüman topluluklarımızın düşünce ve inanç yapısını görünür ya da görünmez biçimde etkilemeye çalışıyor. Bu durum, paralel topluma yol açabilir."
Meclisin raporunda, Hollanda'daki birçok cami ve bunlara bağlı kuruluşlara Suudi Arabistan, Katar, Birleşik Arap Emirlikleri ve Kuveyt'ten ciddi parasal destek geldiği de vurgulanarak, özellikle Selefi mezhebine mensup gençlerin, bu destek ışığında radikalleşme riski altında bulunduğu kaydedildi.

HDV: İddiaları inceliyoruz

Meclis Soruşturma Komisyonu, bu olumsuzluklara karşı yapılması gerekenler konusunda bir öneride bulunmadı.
Hükûmet, komisyonun çalışmaları sırasında, özgür olmayan ülkelerden Hollanda'daki dini kuruluşlara gelen finansal desteği yasaklamak istediğini açıklamıştı.
Ancak, Hollanda Anayasası'nın dinî özgürlükleri belirleyen düzenlemeleri nedeniyle, yasak kararının kısa sürede çıkması mümkün görünmüyor. Aşırı sağcı Özgürlük Partisi (PVV) de, camilerde Suudi Arabistan'ın desteğiyle küçük çocuklara verilen din eğitiminin yasaklanması için bir önerge verdi.
Raporda adı geçen kuruluşlardan Hollanda Diyanet Vakfı Başkanı Muhlis Koç, kendileriyle ilgili bölümün 20 sayfadan oluştuğunu belirterek, raporun yönetim kurulu tarafından incelendiğini söyledi.
Koç, BBC Türkçe'ye, "Birkaç kelimeyle özetlenecek bir durum değil, yönetim kurulu olarak bütün iddiaları değerlendirdikten sonra, kapsamlı bir açıklama yapmayı planlıyoruz" dedi.

Haber-Yusuf Özkan ---◄◄

Bayramınızı kutluyor, iyi tatiller diliyoruz...

TURNED

Groothandelsmarkt 69-78
3044 HC Rotterdam
info@tur-ned.nl
www.tur-ned.nl
+31(0)10 43 78 812

ECE

Hakkımızda...

Tur-Ned International Trading BV firması 1992 yılında kurulmuş, 27 yıldan beri etnik piyasada kuru gıda grubu ürünlerde Türkiye'nin ve Dünyanın kaliteli markaların marketlere tedariğini yapmaktadır. Bünyemizde yaklaşık 60'a yakın kaliteli marka ürünleri bulunmaktadır.
Türkiye'nin önde gelen,
AKFA, ALTINDAMLA, BAKAN, BAŞHAN, ÇAYKUR, COLOMBO ÇAYLARI, ECE, HAZAL, MARMARA BİRLİK ZEYTİNLERİ, NUHUN ANKARA MAKARNASI, ÖNCÜ, ORKİDE ve TUKAŞ
gibi kalitede öncü markaları Rotterdam toptancı halinde 1500 m2'lik satış mağazasında ve günlük dağıtım ağıyla müşterilerinin hizmetine sunmaktadır. Haftanın 5 günü (Pazartesi-Cuma) Hollanda'nın tüm bölgelerine servisle ürünlerimizi ulaştırmaktayız. İş ortaklarımızın taleplerini yerine getirebilmek ve tüketicinin kaliteli ürünlerle bulaşmasını sağlamak için yönetim, pazarlama ve servisteki ekibimizle en iyi tedarikçi olabilme prensibiyle çalışmaktayız.

maandblad/aylık gazete doğuş
nr. 261-262 Haziran-Temmuz/Juni-Juli 2020

Hollanda'da hayat

HOLLANDA'DA CEMİYET/SOSYAL HAYAT HABERLER...

Hollanda gündemini yakından takip eden ve bu gündemleri kendi sosyal medya hesaplarında yorumlarıyla paylaşan pek çok insanımız var. Bundan böyle gündeme ilişkin paylaşımları gazetemizde de değerlendireceğiz. Sizlerden de bu konuda katkı bekliyoruz... Gazetemizde yayımlanan haberlerin tamamını dogus.nl sitemizden dijital olarak okuyabilir, paylaşabilir ve arşivinize ekleyebilirsiniz...

Avrupa Türk Futbol Federasyonu (ATFF) Başkanlığına Ayhan Yıldız seçildi

Avrupa Türk Futbol Federasyonu (ATFF) 7 Haziran Pazar günü yapılan olağanüstü genel kurulunda, Başkanvekili Ayhan Yıldız Genel Başkan seçildi.

Frankfurt Minka Restoran salonunda yapılan Genel Kural'a Almanya, Hollanda, Belçika, Fransa ve Avrupa'nın farklı ülkelerinden kurucu üyeler, futbol otoriterleri ve davetliler katıldı.

Genel Kurul Üyeleri tarafından yapılan oylamada, Gazeteci Seyfi Alp Divan Başkanlığı'na, Gazeteci İsa Deveçeken ve Türk Millî takımlarına ve ünlülere güvenlik hizmeti sunan Savaş Menteş oy birliğiyle divan üyeliklerine seçildiler.
Divan Başkanı tarafından gündemin okunması ve genel kurul tarafından kabul edilmesinden sonra ATFF Genel Başkanlığı için tek aday olarak katılan Ayhan Yıldız ATFF kurucu üyelerin çoğunluğunun hazır bulunduğu seçimde oy birliği ile başkan seçildi.

Hollanda Karamanlılar Federasyonu (HOKAF) yeni yönetimi işbaşında

Hollanda'daki Karamanlılara Sosyal, Kültürel, Sanatsal ve Sportif alanlarda faaliyet ve çalışmalar yapmak amacıyla 1996 yılında kurulan, Hollanda Karamanlılar Federasyonu (HOKAF), yeni yönetimini belirledi ve yönetim işbaşı yaptı.
HOKAF'ı oluşturan köy/kasaba dernek yöneticilerinin oyuyla başkanlığa seçilen Adem Güneş, 3 yıl boyunca birlikte çalışacağı yönetim kurulu üyelerini belirledi. Yönetim kurulunu, mümkün olduğunca HOKAF'a daha fazla katkı sunabileceğine inandığı hemşerilerinden oluşturduğunu söyleyen HOKAF Başkanı Adem Güneş, "Alanında uzman olan hemşerilerimizi tespit ederek yönetim kurulumuza kazandırmaya çalıştık.
Maksadımız, Hollanda'da yaşayan hemşerilerimiz için elimizden gelenin en iyisini yapabilmek. İstişareler yaparak belirlediğim yeni yönetimimiz, Hollanda toplumunu ve yapısını bilen arkadaşlardan müteşekkil oldu. Buradan özellikle bizi bu göreve layık gören köy/kasaba dernek temsilcilerimize tekrar teşekkür ediyorum." şeklinde konuştu.

Ressam Gülay Yıldırım, Eylül ayında resim sergisi açmaya hazırlanıyor

Aslen Yozgat Çayıralanlı olan ve 5 yaşlarında Hollanda'ya gelip burada eğitim alan ve çocuk yaşlarda başladığı resim sanatı ile bu gün bir çok tabloya sahip olan Hollanda'nın Arnhem şehrinde yaşayan sanatçı Gülay Yıldırım'ın hayat öyküsü de çok ilginç. Önceleri müşterisi olduğu bankanın iş teklifini kabul ederek bir müddet bankacılık da yapan sanatçı Gülay Yıldırım, açtığı sergilerle Türkler kadar Hollandalıların da büyük beğenisini kazandı. Resme çocuk yaşlarda başlayan ve ilkokulda bir resim yarışmasında birinci olunca bu işi sevdiği için de yapmaya başlamış. Önceleri kurşun kalemle siyah beyaz portreler yapan sonra yağlı boya ile sanatsal resimlere başlayan Gülay Yıldırım psikoloji eğitimi de almış bir sanatçımız. 10 parmağında 10 marifetle âdeta gururumuz olan sanatçının en büyük amacı, Türkiye'de de resimlerinin sergilenmesi. Çok sevdiği babası ve babaannesinin resimlerini yaparak bu işe başlayan sanatçının onlarca tablosu var.
Gülay Yıldırım'ın Eylül ayındaki resim sergisini Hollandalılar kadar tüm gurbetçi Türklerde merakla beklemekteler.

Arnhem minareli yeni bir camiye kavuşacak

Arnhem'deki Nieuwe Kade Kwartier semtinde minareli yeni bir cami inşa edilecek. Belediye, meclise sunulan plan çerçevesinde cami yönetimiyle işbirliği içerisinde olacağını ve destek vereceğini açıkladı. Planlanan yeni cami binası şimdi Klarendal ilçesinde bulunan Ayasofya Camii için yapılacak. yıllardır yeni bir ibadet edebilecek ve sosyal-kültürel faaliyetlerini yapabileceği bir yer arıyordu. Komisyona göre, Sonsbeeksingel'deki mevcut konum çok dar, park yerleri yetersiz ve iyi bir görünümü yoktu. Bu plan ile bu sorunların da ortadan kalkması bekleniyor. Belediye Meclisi Üyesi Cathelijne Bouwkamp, geliştirilmekte olan bir yerleşim alanının içerisinde böyle bir yapıyı 'umut verici bir seçenek' olarak nitelendiriyor

Beş yüz kişiye hizmet verecek

Arnhem İslam Birliği Kültür Vakfı, yeni inşa edilecek binada, beş yüz kişinin aynı anda namaz kılabileceği bir ibadethane yapmayı planlıyor. Bunun yanında, buluşma mekânları, çalışma ofislerinin de olacağı caminin bir de minaresi olacak.
Arnhem İslam Birliği Kültür Vakfı Başkanı Hüseyin Türkoğlu gelişmelerle alakalı gelinen noktadan duyduğu memnuniyeti ifade etti.

"Tarihî an"

Arnhem DENK Partisi Grup Başkanı Yıldırım Usta "Arnhem tarihinde tarihî bir an yaşanıyor. Arnhem'de, minaresi olan ilk cami yapılıyor. Yıllarca süren istişareden sonra, bir dönüm noktasına ulaşıldı. Şimdi sorun, minarenin yüksekliğinin belirlenmesinde. 25 yıllık uzun ve arzulu bir bekleyiş nihayet gerçekleşiyor. Projeye, birkaç prosedürden daha geçerek son hâli verilecek.

Cezası onanan Abdülkerim Koç firarda

"Gecikmeli de olsa adalet yerini buldu" derken...

2013 yılında Rotterdam'da, Gerrit van de Lindestraat'ta bulunan kendi işyerinde silahla arkadan vurularak öldürülen Metin D. adlı şahsın cinayetiyle alakalı zanlı olarak tutuklanan 47 yaşındaki Vlaardingenli Abdulkerim Koç delil yetersizliği nedeniyle serbest bırakılmıştı. Cinayet aracı olan silahın ortadan kaybolması, görgü tanığının, kameranın olmaması sorgu ve araştırma sürecini çıkmaza sokmuş, hayli uzatmıştı. Geçtiğimiz hafta yüksek mahkemede Metin D'nin cinayete kurban gittiği kesinleştirildi. Cinayet failinin de, daha önce tutuklanan ve ardından serbest bırakılan Abdulkerim K. olduğu hükmü verildi ve cani, 16 yıl hapis cezasına çarptırıldı. Bir haftalık karar sürecinde fail ortalıktan kayboldu.
Cinayet faili olduğu kesinleşen A. K'nın Türkiye'ye kaçtığı düşünülüyor. Cinayete kurban giden M. D'nin yakınları, bu süreçte nerede ve nasıl bir hata yapıldığı konusunda kaygıları olduğunu dile getirerek, adaletin neden bu kadar geç tecelli ettiğini ve suçlunun cezasının onandığı anda ortadan kaybolmasının akıllarda cevaplanması gereken pek çok soru bıraktığını belirttiler.

Amsterdam HDV Hacı Bayram Camii açılış yapıldı

1 Temmuz'da ibadete açılacak olan Hacı Bayram Camii, yaptığı tamirat ve yenileme çalışmaları sonrası sembolik bir açılış töreni düzenledi.
Önlemler kapsamında çok az sayıda özel davetlilerin katıldığı açılış programına, T.C. Lahey Büyükelçisi Şaban Dişli, Amsterdam Başkonsolosu Engin Arıkan, Lahey Din Hizmetleri Müşavir Vekili Dr. Ali Parlak, Hollanda Diyanet Vakfı Başkanı Muhlis Koç, Hollanda Diyanet Vakfı eski kurucularından İbrahim Görmez, HDV yönetim kurulu üyesi ve sekreteri Murat Türkmen, Yunus Emre Enstitüsü Müdürü Abdullah Altay, Türk Hava Yolları Amsterdam Müdürü Cengiz İnceosman katıldı.
Osdorp'ta bulunan caminin tamiratı ve yenilenmesine katkıda bulunan firmalardan Kervana Loodgietersbedrijf'den Ramazan Atak, Ufa Bouw Bv'den Hakkı Arık, MF Dekvloeren'den Nureddin Özalp, Eren Transport'dan Mehmet Eren, Stream Elektrotechniek Vof'dan Fatih Aslan, Expert Bv'den Kadir Yalnız, DincBouw38'den Soner Dinç, M.A.D.'den Rasim Acer, Sky Palace'den İsmail Güneş ve Aksa Vloer'dan Bahri Erbek'e, Hayati Karagöz ve Erdal Göcen'e birer teşekkür plaketi verildi.

Hollanda'da ırkçılık, ayrımcılık ve polis şiddeti protesto edildi

Hollanda'da çok sayıda protestocu, ırkçılığa, ayrımcılığa ve polis şiddetine tepki amacıyla gösteri düzenledi. Black Lives Matter Grubu tarafından düzenlenen gösteride toplumun farklı kesimleri, Lahey kentindeki Malieveld Meydanı'nda toplandı. Göstericiler, "Irkçılık öldürür", "Irkçı olmamak yeterli değil, ırkçılığa karşı ol", "Siyahilerin hayatı önemlidir", "Polis vahşetine son", "İnsanlık" ve "Irkçılık olmadan kapitalizm olmaz" yazılı dövizler taşıdı. Protestocular, "Irkçılığa hayır de" ve "Siyahların hayatı önemlidir" sloganları attı. Gösteride yapılan konuşmalarda Hollanda'da ırkçılığın ve polis şiddetinin hala devam ettiği belirtildi.

Mehmet Şükrü Oflaz
oflaz-aliya@hotmail.com

KALEMDÂR

Yaşamayı kuralsız kazanmak olarak gösteren bu sistem beraberinde ifsadı getirmektedir. Rûm suresi 41. ayet bakın ne diyor; **"[Allah'ın buyruklarını umursamaz hâle gelen şu] insanların kendi elleriyle yapıp-ettikleri sonucunda karada ve denizlerde çürüme ve bozulma başladı: Bu şekilde [Allah], belki [doğru yola] geri dönerler diye yaptıklarının bazı [kötü] sonuçlarını onlara tattıracaktır".**
Ayet bize başımıza gelenlerin neden olduğunu açıklıyor.

Gel Gidelim

Deli Gönül

İstanbul'dan bakıldığında Uludağ'ın gözüktüğünü yeni öğrendim. Sokağa çıkma yasakları hava kirliliğinin ortadan kalmasına ve Uludağ'ın görülebilmesine sebep olmuş. Yıllarca İstanbul ile Uludağ'ın arasına insanlar girmiş meğerse. İlginç geldi bana bu durum. Zira bizim dışımızdaki varlığın yaratıldığı saflıkta hayat sürebilmesi, insanın geri çekilmesi ile, yerini/haddini bilmesi ile mümkün olabiliyor. Modern hayat bize, bizim dışımızda her ne varsa rakip olduğunu ve yenilmesi veya tahakküm altına alınması gerektiğini sistemli(!) bir şekilde dayatıyor.

Yaşamayı kuralsız kazanmak olarak gösteren bu sistem beraberinde ifsadı getirmektedir. Rûm suresi 41. ayet bakın ne diyor; **"[Allah'ın buyruklarını umursamaz hâle gelen şu] insanların kendi elleriyle yapıp-ettikleri sonucunda karada ve denizlerde çürüme ve bozulma başladı: Bu şekilde [Allah], belki [doğru yola] geri dönerler diye yaptıklarının bazı [kötü] sonuçlarını onlara tattıracaktır"**.
Ayet bize başımıza gelenlerin neden olduğunu açıklıyor.
Fakat **'bu kötü durumun devam etmesi mümkün değildir, bir an önce hayata şu istikamette bakmalıyız'** diyecek insanlar da yani bizler de çevremize/varlığa nobran bir şekilde bakıyoruz.

Mersin'de Tahtacılar olarak bilinen yöre halkı ormanda ağaç kesme işine başlamadan önce şöyle dua ederler; "**Ormana çocuklarımın rızkını temin için gidiyorum / Ekmeğimi aşımı ormandan çıkartıyorum / Genç fidan kesmiyorum / Kestiğim ağaçlardan af diliyorum / Beni bu dağlarda kazalardan belalardan koru Allah Allah / Kazancımı kabul eyle Allah Allah / Haram lokma hanemize girmesin Allah Allah / Kötüye uğursuza yoldaş etme Allah Allah / Yolumuz doğruluk yolu olsun Allah Allah / Doğanın bütün nimetlerine aşk ile Allah Allah."**
Şimdi bu yaşayan hâli, nasıl şerh etmeli. Şehrin bir yerine ağacı dua ile kesen insanlar, bir başka yerinde ise betonun tahakkümü. Bunun üzerinde düşünmemiz gerekiyor zira bu basite alınacak bir durum değil. Bunun inancın sarahati ile elimizde ki güce yüklediğimiz anlam arasındaki dengeyi kurup kuramamakla alakalı olduğunu söyleyebiliriz. **"Onlara güç verdiğimizde ilk önce toprağı ve nesli ifsat ederler."** ayeti tamda bizim şu anda sıkıştırılmış olduğumuz yeri işaret ediyor. Köy evini apartmanla değiştirmeyen insanın aptal, güvenlikli sitelerde topraktan ve gökyüzünden mahrum yaşamayı tercih edenlerin akıllı olduğunun kabul edildiği bir vasatta, dini yaşantıyı nereye koyabiliriz.

Allah rızası için işe çağrılan insanların gözlerinin hep arkada olması, pastadan pay alamama korkusu Allah korkusunu bastırmış vaziyette. Şu anda cami yapma ve yaşatma dernekleri/vakıfları istemediğimiz kadar varken, bu işlerin yanında başka işlerinde göz önünde bulundurulması gerektiğini unutmamalıyız.

Hamasetle hep övündüğümüz ecdadın kurduğu bazı ilginç (evet bize şimdi ilginç geliyor) vakıflar var. Mesela; "Çevreyi Güzelleştiren Vakıf - Nebioğlu Cafer Çelebi Efendi Vakfı - İstanbul M.1569, Boğazda Temiz Hava Aldıran Vakıf – Ramazanoğlu Hacı Nurettin Ağa Vakfı. İstanbul. M.1730, Çevre ve Ormanı Koruyan Vakıf – İsmail Zühtü Paşa Vakfı. İstanbul. M.1885, Şehir Estetiğini Koruyan Vakıf – Mehmet Hayri Paşa Vakfı. İstanbul M.1903"

Buraya kadar sizin de hak vereceğiniz şeyler okudunuz. Ama bunların bize burada ne faydası var diye sorabilirsiniz. Bu sorunun tam bir cevabını aramalıyız. Ama birlikte. '**Ele verir telkini kendi yutar salkımı**' tarzında bir yaklaşım suyu bulandırır. Cevaba katkı olarak şunu söyleyebiliriz. Sahabe nesli gittikleri yerlere Efendimizden (AS) tevarüs ettikleri hikmetli hayatı da götürdüler. Bunu tebliğ etmediler, örnek oldular. Bu örneklikten anlamamız gereken husus, sadece mabed içinde ibadet hayatı değil. Külli bir hayat örnekliği. Bulundukları yerde risaletin bereketiyle merkez oldular. Parçalı değil bütün, pazarlıklı değil adanmışlıkla. Burada bu ülkede biz çevre olaylarına, insani problemlere, iktisadi çözümlere dair nasıl bir örneklik sergiliyoruz bunu düşünebilmeliyiz.

Olağanüstü bu zamanlarda ortaya çıkan en net tablo; azgınların / müfsitlerin elinde oyuncak olan bir dünya, azgınların/müfsitlerin ellerinde bulundurdukları imkânlara gözünü dikmiş bizler. Bir ağacın altında gölgelenmenin adı olan bu dünya hayatını bölmeden ve parçaları birbirinden habersiz hâle getirmeden insanca bir melali yaşamalıyız. **"Melal varsa, umut vardır."Oraya" dönük derin tahassür, "oraya"** bizi taşıyacak merdivenin ta kendisidir. Merdivende oturup ağlamak yerine, onu çıkmaya başlamak gerek.".
"Azrail bizi bulmadan / Gel gidelim deli gönül."

Not: Fotoğraftaki yer Bursa'da, 14. yüzyılın sonları ile 15. yüzyılın başlarında yaşadığı tahmin edilen Âşık Yunus'un, merkez Yıldırım ilçesinin Karamazak Mahallesi'ndeki türbesi.

Kısa haberler

HOLLANDA İSLAM FEDERASYONU, KUZEY HOLLANDA MİLLÎ GÖRÜŞ TEŞKİLATLARINI ZİYARET ETTİ

Geçtiğimiz aylarda Hollanda İslam Federasyonu Başkanlığına atanan Mustafa Aktalan ve Teşkilatlanma Başkanı Abdullah Aşıran, iade-i ziyaret için Kuzey Hollanda Milli Görüş Federasyonunu ziyaret ettiler. Ziyarette, Kuzey Hollanda Bölge Başkanı Oktay Dalmaz, Teşkilatlanma Başkanı Ahmet Duran, Tanıtım ve Kültürel Hizmetler Başkanı Ali Andal hazır bulundular.
Bölge çalışmalarının değerlendirildiği ziyarette, birlikte bir koordinasyon toplantısı yapma teklifi olumlu karşılandı.
Birlikte bölge binası gezildi. İyi dilek ve dualarla ziyaret sona erdi. ---◄◄

UTRECHT MESCİD-İ AKSA CAMİİ'NDEN, BELEDİYE BAŞKANI JAN VAN ZANEN'A TEŞEKKÜR ZİYARETİ

Bu yıl ikincisi düzenlenen Utrecht cami yöneticiler toplantısında Milli Görüş Utrecht Mescid-i Aksa Camii yöneticileri de bölgenin sorunlarını dile getirmek için hazır bulundular.
Utrecht Belediye Başkanı Jan van Zanen ile vedalaşma fırsatı bulan Milli Görüş Utrecht Mescid-i Aksa Camii yöneticileri başkana yeni görev yerinde başarılar diledi.
1 Temmuz 2020 tarihi itibarı ile yeni görev yeri olan Den Haag şehrinde Belediye Başkanı olarak görev yapacak olan Jan van Zanen, bölge halkının taleplerini ciddiye alıp değerlendiren biriydi.
Yapmış olduğu hizmet ve desteklerden dolayı teşekkür eden yöneticiler, kendilerine bir hediye paketi takdim ettiler. ---◄◄

DURAKLARA HALKA DESTEK AMAÇLI KUR'ÂN-I KERÎM'DEN AYET ASILDI

Hollanda'nın Rotterdam ve Schiedam kentinde toplam 50 toplu taşıma aracı durağına asılan Hollandaca yazılı Kurân-ı Kerîm'den bir ayet ve "Dayan Hollanda" ve "Beraber güçlüyüz" mesajı ile halkın verdiği yeni tip koronavirüs (Kovid-19) mücadelesine destek gösterildi.
İslam Toplumu Millî Görüş (IGMG)'ye bağlı Hollanda İslam Federasyonu (NIF) altında faaliyet gösteren 4 cami ve İslam Color Vakfı yöneticileri tarafınca, yeni tip koronavirüs (Kovid-19) krizinde ülke tarafından belirlenen tedbir kurallarına uyarak mücadele eden halka destek olmak için merkez istasyonu gibi insanların yoğun olduğu bölgelerdeki otobüs duraklarına "Her kim bir canı kurtarırsa bütün insanları kurtarmış gibi olur" ayeti asıldı.

"Herkesin sabırlı olup biraz daha dayanmasını temenni ediyoruz"

NIF Kurumsal İletişim Başkanı Kenan Aslan, yaptığı açıklamada, bu süreçte Kovid-19 mücadelesi veren halkla dayanışmanın amaçlandığını söyledi. Ayet ve mesajın iki kentte 50 farklı durakta asılı olduğunu ve bunun bugünden itibaren 16 Haziran'a kadar kalacağını belirten Aslan, şunları kaydetti: "Kur'ân-ı Kerîm'in 5'inci suresinin 32'nci ayeti ve #HoudvolNL (Dayan Hollanda) ve #Samensterk (Beraber güçlüyüz) hashtagleri ile toplum olarak tedbir kurallarına uyarak Kovid-19 mücadelesi verdiğimizden dolayı gurur duyduğumuzu göstermek için yaptık. Herkesin sabırlı olup biraz daha dayanmasını temenni ediyoruz."
Aslan, "Sağlık personelleri koronavirüsten dolayı insanların sağlığı için çok zahmet çekiyor ve zaman zaman uykusuz kalıyorlar. Biz de bunun için kendilerine nasıl teşekkür edebiliriz diye düşündük ve hastanenin karşısındaki otobüs durağına İngilizce ve Hollandaca durumla bağlantılı bir ayetin asılmasına karar verdik." Bu süreçte onların motivasyona ihtiyacı var" dedi. --◄◄

Gençlere rol modeller...

SEVGİ ÖNAL: "ÇOCUKLARIMI MASALLARLA DEĞİL, DESTANLARLA BÜYÜTTÜM"

Haber-Fotoğraf: Zeynep Aktalan

"Korona" temalı söyleşilerimiz çerçevesinde 1999 yılından beri plastik ve alüminyum kapı, pencere, çerçeve alanında hizmet veren KOMNED BV sahibesi Sevgi Önal ile keyifli bir sohbet gerçekleştirdik.
Alışık olmadığımız bir sektörde başarılı bir performansa sahip olan Sevgi Önal, donanımlı, idealist ve bilge bir kişiliğe sahip. Hem KOMNED'i tanımaya, hem de onun hayata bakış açısını öğrenmeye çalıştık.
Sevgi Önal ile yapılan sohbetimizi Youtube kanalımızdan izleyebilirsiniz.---◄◄

MUHAMMED BAŞALAN: "GENÇLER, HAYALİNİZİN PEŞİNDEN KOŞUN!"

Haber-Fotoğraf: Zeynep Aktalan

Fabacom firma sahiplerinden Muhammed Başalan ile şirketini ve uluslararası marka (Streacom) hâline gelen ürünlerini konuştuk. **"Alanında En İyiler"** yarışmasında ilk 10'a giren ürünlerinden hayli umutlu olduğunu söyleyen Başalan ile yapılan söyleşimizi keyifle izleyeceğinizi umuyoruz.
Röportajın tamamını Youtube kanalımızdan izleyebilirsiniz. ---◄◄

MUSTAFA DUYAR: "BU ZORLU SÜRECİN BİR İMTİHAN OLDUĞUNU BİLMELİYİZ"

Haber-Fotoğraf: Zeynep Aktalan

Gazetemizin söyleşiler serisi sürüyor. MÜSİAD Rotterdam Başkanı Mustafa Duyar'ı makamında ziyaret ederek hoş bir sohbet gerçekleştirdik. Hem kendisini hem yarım yüzyılı aşkındır, bahçe/sera işletmeciliği ile yaptığı işini hem de başkanlığını yürüttüğü MÜSİAD'ı tanımaya çalıştık. Zorlu bir süreçten geçtiğimize dikkat çeken Duyar, bu günler elbette gelip geçecek ancak bizler bu günlerden ibret almalı, ders çıkarmalı, hayatımızı ona göre yeniden şekillendirmeliyiz" dedi. Röportajı Youtube kanalımızdan izleyebilirsiniz.-◄◄

Ethem Emre e.emre@letseladvies.nl

HAKLARIMIZ

"Sigortalar insanlara belirli güvenceler sağladığına göre, tatile çıkmadan önce ihtiyaç duyulabilecek sigortalarının olup olmadığını tatile çıkmadan önce gözden geçirmeleri ve eksiklerini tamamlamaları gerekir."

SİGORTALAR ve

TATİLDE KAZA

RANDSTAD PERSONENSCHADE BV SUNAR!

2020 ilkbahar ve yaz dönemi Korona (Covid 19) salgını nedeniyle diğer yıllara kıyasla farklılık göstermektedir. Dünya ülkelerinin bu salgına karşı yaptıklarını insanlar yakından takip etmekteler. Tatil anlamında Hollanda'nın Türkiye'ye karşı tavrı da özellikle Türkiye'ye gidecek tatilciler tarafından yakından takip edilmektedir. İçinde bulunduğumuz bir çok bilinmezlikler döneminde uçak ve arabayla Türkiye'ye tatile, izine, ziyaretlere gidecekler mutlaka olacaktır. Bu tatilciler için, tatil esnasında karşılaşabilecekleri kazalara karşı tatile çıkmadan önce, kaza anında ve kaza sonrasında yapılması gerekenleri kısaca sizlerle paylaşmak istiyoruz.

Tatile çıkmadan önce yapılması gerekenler

Sigortalar insanlara belirli güvenceler sağladığına göre, tatile çıkmadan önce ihtiyaç duyulabilecek sigortalarının olup olmadığını tatile çıkmadan önce gözden geçirmeleri ve eksiklerini tamamlamaları gerekir.

Tatilde ihtiyaç duyulabilecek sigortalar

1- Seyahat Sigortası (Reisverzekering)

Seyahatiniz boyunca tatilcileri bir çok bakımdan rahatlatacak olan bu sigortayı yaptırmalarını öneriyoruz. Geniş bilgi için sigortanıza başvurmanız uygun olacaktır.

2- Trafik Kasko Sigortası (Allriskverzekering)

Yurt içi ya da yurt dışı kazalarında, kimin haksız olduğuna bakılmaksızın özellikle araba (motorlu taşıtlar) hasarınızı bu kendi sigortanız bir an önce karşılar. Kişinin mağduriyeti maddî anlamda hızlı bir şekilde giderilmiş olur. Daha sonra, kazada hangi tarafın haksız olduğu kesinleşince, bu masraflar onun sigortasından talep edilir.

3- Sürücüyü koruyan özel yolcu sigortası (Schade Verzekering Inzittenden (SVI)

Bu özel sigortayı sadece tatil ve yolcular için değil, her zaman yaptırılmasını tavsiye ediyoruz. Çünkü herhangi bir trafik kazası esnasında bedensel ve zihinsel etkilenmeler (letselschade) durumunda, kazada kimin sorumlu olduğuna bakılmaksızın meydana gelen masraflar önce kendi sigortanız tarafından ödenir. Sonradan hangi tarafın haksız olduğu kesinleşince, bu masraflar onun sigortasından talep edilir. Özellikle yurtdışı kazaların ortaya çıkabilecek bir çok sorunun hızlı çözümlenmesi için bu sigortaların yaptırılmasını öneriyoruz. Yoksa kazada haklı olsanız bile, bir çok mağduriyetler yaşayabilirsiniz.

Diğer bir kaç sigorta

Aile Hukuku Sigortası (Rechtsbijstand), ayrıca trafik ve iş kazaları dışındaki kendi hatanızdan kaynaklanan kişi ya da aileye özel kaza sigortası (Ongevallen Verzekering voor Particulieren) konularını kendi sigortanızla görüşerek yaptırmanız uygun olacaktır.

Kaza esnasında neler yapmak gerekir?

- Kendi sigortanıza haber verilmeli ve gerekli destek istenmeli
- Kaza formunu iyice doldurmak gerekir; polisten ya da sigortanızdan destek isteyebilirsiniz
- Mümkün olduğunca şahitlerin bilgilerini not etmeli
- Polis ve sağlık raporu alınmalı
- Kaza yeri ve yaralanma fotoğrafları çekmeli
- Kaza sonrasında bir an önce güvenilir bir temsilci kurumda dosya (letselschade) açtırmalı

Türkiye'deki kazaların takibi

Türkiye'deki kazalar için dosyanızı Hollanda'da açtırmak daha mantıklı olacaktır. Bize başvurmanız halinde dosyanın nasıl yürütüleceğini uzmanlarımızla konuşabilir ve gerektiğinde Hollanda'daki Türk Hukuku avukatımız devreye girerek gerekli takipleri yapar.

Şimdiden kazasız ve belasız iyi tatil diliyoruz. Her tür teknolojik imkândan yararlanarak bize ulaşmak çok kolay! Web sayfamızda tüm iletişim bilgilerimiz mevcuttur:

www.letseladvies.nl. Tel: 088-8087878 ---◄◄

Gençler hizmet yarışındalar

Gençlik Teşkilatı Başkanları güven tazelediler...

Hollanda İslam Federasyonu Gençlik Teşkilatları'nda görev süresi dolan başkanlar için istişareler gerçekleştirildi.

Rotterdam İskender Paşa Cemiyeti Gençlik Teşkilatı başkanlığını yürüten **İdris Erdoğan, Furkan Gençlik Teşkilatı**'nda ikinci dönem Gençlik Başkanı olarak devam etmesine karar verildi.

Yine aynı şekilde görev süresi dolan ve istişare sonucu Eindhoven Mevlana Camii Gençlik Teşkilatı **Başkanı Yunus Balcı, Ufuk Gençlik Teşkilatı**'nda ikinci dönem olarak başkanlık görevini yürütecek.

Bir başka görev yenileme de Rotterdam Birlik Camii Gençlik Teşkilatında yaşandı.
İstişareler sonucu halen başkanlık görevini yürüten **Samet Soyyiğit, Birlik Gençlik Teşkilatı**nın ikinci dönem Gençlik Başkanı olarak atandı.

Rotterdam Ijsselmonde kasabasında da yeni bir oluşuma giden Bölge Gençlik Teşkilatı, bu beldede **"Fecir Gençlik"** adıyla müteşebbis bir yapılanma oluşturdu. Teşkilat yapılanmasını **"Nuh'un Gemi"**sine benzeten teşkilat yöneticileri, **"Gemimize bir beldemizi daha eklemiş olduk"** ifadesinde bulundular. **Fecir Gençlik başkanlık** görevine de, teşkilat üyelerinden **Emre Öztürk** atandı. **Doğuş Haber Merkezi** ---◄◄

Furkan Gençlik Teşkilatı Başkanı İdris Erdoğan

Ufuk Gençlik Teşkilatı Başkanı Yunus Balcı

Birlik Gençlik Teşkilatı Başkanı Samet Soyyiğit

Fecir Müteşebbis Teşkilatı Başkanı Emre Öztürk

maandblad/aylık gazete doğuş
nr. 261-262 Haziran-Temmuz/Juni-Juli 2020

Havva Koç kochavva@live.nl

AYNA

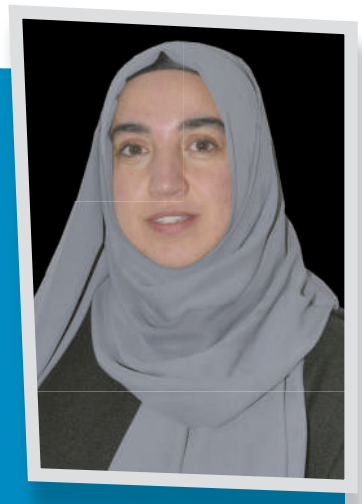

> Bir tarafım hüzün, bir tarafım heyecan, bir tarafım yarım mutluluk. Kanadı kırık kuş misali, sevinçten uçmak istiyorsun lakin sevdiklerimin yaşadığı acı âdeta ayaklarımda pranga ağırlığı yapıyor

Yüreğiniz Yorgunluk Görmesin!

Değerli okurlarımız, "Neler oluyor bize" diye sorgulayamadan, hızlı bir şekilde internet online aracılığı ile sosyal medya tüm alanlarımızı kuşattı. Toplantılarımızı, sohbetlerimizi, görüşmelerimizi, alışverişlerimizi kısacası hayatımızdaki tüm yaşam biçimimizi online yapar olduk.
Hayatımızı kolaylaştırdığı yönler olduğu gibi, fıtratımıza aykırı, insani boyutunda zorlaştırmalar oldu. Hele de bu virüs nedeni ile alınan tedbirler, yasaklamalar nedeni ile bir nevi robotlaştık, robotlaştırıldık. Yüreklerimiz yoruldu, aksini düşünen var mı?

Koronavirüsü dediğin ne ki?
Aylardır covid19 ile yatıp, covid19 ile kalkıyoruz. O kadar karma karışık bir hal aldı ki, insanlara bıkkınlık geldi artık. Beraber, yan yana, el ele, diz dize gelip spor yapabiliyoruz, lakin spor salonunun dışına çıktığımızda aramızda 1,5 metre mesafe olması gerekiyor.
Aynı araç içinde, beraber yolculuk yapabiliyoruz lakin araçtan inince aramızda 1,5 metre mesafe olması gerekiyor.
Uçak yolculuklarında yan yana, diz dize maske ile oturabiliyoruz, lakin restoranlarda, kafeteryalarda aramızda 1,5 metre yada aramızda plastik koruyucu olması gerekiyor.
Temas sporlarını beraberce, birbirimize dokunarak yapmamızda sakınca yok, ama camide namaz kılarken safları 1,5 metre aralıkla tutmamız gerekiyor.
Bunlara benzer daha bir çok örnekler verebiliriz.
Bu Koronavirüsü nasıl bir şey anlaşılır gibi değil. Bana kalırsa Koronavirüsü ekonomik mikrop vürüsünden ibaret.
Baksanıza virüsün yaygın olduğu ve ölü sayısı bilmem ne kadar çoğunlukta olan Avrupa ülkelerine tatile gitmek serbest, hiçbir sıkıntı yok, hatta teşvik ediliyor.
Avrupa dışı ülkelere özellikle **"Türkiye'ye Koronavirüs nedeni ile, ölüm sayısı az olmasına rağmen tatile gitmek rizikolu"** deniyor ve Başbakan Rutte tarafından önerilmiyor. Neden? Dedim ya, bunlar hep bir ekonomi tiyatrosu. Üstüne üstün sağlık sigortan herhangi bir durum olduğunda sorumluluk kabul etmiyor. Ayrıca iş sahipleri kolay bir şekilde işçilerini işten çıkartabilecekler yada parasız izine tabi tutabilecekler. Bunun adı Covid-19 değil, ülkeler birbirleri arasında güç gösterisi yapıyor. Tabi her zaman ki gibi olan vatandaşa oluyor.

Hoş geldin yeni yaşım
Hayatı ciddiye almamak gerektiği gibi çok hafife de almamak gerekiyor. Hep bir koşuşturma içerisinde, çok sevdiklerimizi ihmal ettik...
Yarım kalan hayallerim, hedefe koşar gibi uçuşlarım, tepetaklak ümitlerim olduğu gibi, anlamsızca sevinç kahkahalarım, mutluluklarım, huzurum da oldu, hamd olsun.
Akşam güle oynaya, güzel haberler verdiklerimizden, sabah yaşam sevincimizi yerle yeksan eden haberlerde aldık, üzüldük, ağladık ama ümit var olduk.

Bilmiyorum içinde bulunduğum bu durumda olgunlaştım mı, olgunlaşacak mıyım çok da umurumda değil. Böyle iyiyim sanki, insanız, insan...
Bir tarafım hüzün, bir tarafım heyecan, bir tarafım yarım mutluluk. Kanadı kırık kuş misali, sevinçten uçmak istiyorsun lakin sevdiklerimin yaşadığı acı âdeta ayaklarımda pranga ağırlığı yapıyor.
Belki de bu yıl her şey çok daha farklı olacak. Hoş geldin yeni yaşım, umarım sen bana, ben sana hayırlı olur, geri kalan ömrümü yaratılış gayemize uygun yaşarız...

Şifa Dileği...
Yazarımız, Yayın Kurulu Üyemiz Sevgili **Havva Koç**'un kıymetli validesinin rahatsılığını ve hastanede tedavi gördüğünü duyduk. Hastamıza geçmiş olsun diyor, acil ve hayırlı şifalar diliyor, dua bekliyoruz.

Test sonucu E-Devlet'e yüklenecek

Yurt dışında yaşayan vatandaşlar COVID-19 testini Türkiye'de yaptırabilecek

Türkiye'deki tatillerinin ardından yaşadıkları ülkelere geri dönecek olan Türk vatandaşları 14 günlük karantinaya tabi olmamak için Türkiye'de belirlenen 137 COVID-19 test merkezinde PCR testini yaptırabilecek.

Yeni koronavirüs (Covid-19) tedbirleri kapsamında dünya üzerindeki bazı ülkeler yurt dışından ülkeye giriş yapanlara karantina uyguluyor. Covid-19 test sonucunun negatif olduğunu belirten sağlık raporu sunan kişiler ise bu karantina uygulamasından muaf tutuluyor.
Yurtdışı Türkler ve Akraba Topluluklar Başkanlığı'nın (YTB) girişimleriyle Sağlık Bakanlığı ve ilgili kurum, kuruluşlarla yapılan görüşmeler neticesinde artık tatillerini, izinlerini Türkiye'de geçirdikten sonra yaşadıkları ülkelere geri dönecek Türk vatandaşları belirlenen 137 COVID-19 test merkezinde PCR testi yaptırabilecek.
Koronavirüs semptomları gösteren vatandaşlar için ücretsiz olan testler semptom göstermeyenler için ise ücretli olacak. Vatandaşların test yaptırmadan önce Halk Bankası "TR70 0001 2009 4520 0005 0000 41" nolu hesap numarasına 110 (yüz on) TL havale yapmaları gerekiyor.

TEST SONUCU "E-DEVLET" SİSTEMİNE YÜKLENECEK
Koronavirüs testleri negatif çıkan vatandaşlar Türkiye'nin uygulandığı Covid-19 testini kabul eden Almanya, Avusturya, gibi Avrupa ülkelerinde herhangi bir karantinaya tabi tutulmayacak. Türkiye'deki izinlerini tamamladıktan sonra Almanya, Avusturya gibi Avrupa ülkelerine geri dönecek vatandaşların karantinaya girmemeleri için Covid-19 testlerini Türkiye'den ayrılmadan önce yaptırmaları ve yaşadıkları ülkelerin belirlediği süreler içinde teslim etmeleri gerekiyor. Covid-19 testi pozitif çıkan vatandaşlar ise Türkiye'de ücretsiz tedavi edilecek.
Vatandaşların Covid-19 test sonuçları ise, "e-devlet" sisteminde yer alan "e-nabız" uygulamasının raporlar kısmına aynı gün içerisinde yüklenecek. Vatandaşlar bu sayede sonuçlara daha yoldayken ulaşıp, yaşadıkları ülkelerin yetkililerine test sonuçlarını verebilecek.
Ayrıca vatandaşların https://covid19bilgi.saglik.gov.tr/tr/covid-19-yetkilendirilmis-tani-laboratuvarlari-listesi web adresinde yer alan merkezlerde Covid-19 testlerini yaptırarak sınır kapılarına yönelmesi tavsiye ediliyor.

Haber-Fotoğraf: YTB

Gündem

Rutte: Türkiye'ye tatil gezileri yapmamalısınız

Başbakan Rutte, Corendon'un Türkiye'ye tatil uçuşlarının doğru olmadığını düşünüyor.
Turuncu seyahat tavsiyesine rağmen Corendon, insanların Türkiye'ye gide bileceğini belirtiyor. Corondon, yolculara dönüş yolculuğundan önce veya Hollanda'da bir korona testi yapma fırsatı sunuyor. Ve virüs bulunmazsa, ev karantinası gerekli değildir, diyor Corendon.
Rutte'ye göre, Corendon'un girişimi sorumsuz.
Başbakan, "Mecburi gitmek zorunda olan birçok müşterinizin olduğunu düşünüyorsanız, Türkiye'ye hava yolculuğu yapabilirsiniz. Ama elbette bunlar tatil gezileri ise bunu yapmamalısınız." dedi. Etkilenen tatilcilerin de sigorta sorunları yaşayabileceğini sözlerine ekledi.
Rutte ayrıca Corendon testlerinin sınırlı olduğunu ve seyahat organizasyonunun da bununla ilgili olmadığını vurguladı. Rutte, yanlış sonuçlar alma riski olduğunu söyledi, çünkü henüz şikâyeti olmayan insanlar enfekte olabilir ve daha sonra yanlış test edilebilir" dedi.

Deniz PRINT, SIGN & MORE
Bayramınızı kutluyor, iyi tatiller diliyoruz...
drukkerijdeniz.nl
info@drukkerijdeniz.nl
010 - 485 84 88

Şirket hakkında
Matbaanın Tarihçesi
Deniz matbaa şirketi 1994 yılından beri faaliyet göstermektedir. Matbaa şirketi geleneksel matbaa servis hizmeti vererek başlamıştır. Yıllar sonra basım şirketi artık kuruluşlar için, logo tasarımından, şirketlerin cepheleri ve pencereleri için üretici ve akılda kalıcı tasarımlar üretmeye kadar kurumsal kimlik yenilikleri sağlıyor.

Farklılıklarımız...
• 22 yıllık deneyim
• Kendi üretimi (Baskı öncesi ve Baskı)
• Kendi tasarım departmanımız
• Ücretsiz dosya kontrolü
• Web sitemizde kayıt gerekli değildir
• Kişisel tavsiye
• Esnek servis
• Garanti servisi
• Hızlı teklif işleme
• Hızlı teslimat süreleri
• ücretsiz teslimat hizmeti
• Ücretsiz depolama alanı
• Ücretsiz otopark

Raşit Bal
balrasit@gmail.com

YAZI-YORUM

Ve yine, yeniden Araştırıldık...

O kadar rapor ve araştırma çıkıyor ki, okumaktan başımı alamıyorum.

Daha bir hafta önce, dinî kuruluşlar tarafından yürütülen gayriresmî din eğitimi hakkında çıkan raporu okumakla meşguldüm. Üstelik araştırmanın yanında, bir de bakanın tepkisi var. O da rapor gibi. Din eğitimi ile yakından ilgilendiğim için, **"bu raporu ve Sosyal İşler Bakanın tepkisini iyi okumalıyım"** diye düşünüyordum. Bu araştırmada din eğitimin uygulamasında 'anti demokratik', **'anti uyum'** ve **'anti hukuk devleti'** yaklaşımlar var mı sorusunu cevaplamaya çalışıyordum. Allah'tan bu yönde bir şey çıkmadı. Araştırmaya katılmayan bazı kesimlerin cevabı ise, **'bilmiyoruz'** oldu.

Bu, Radar'ın araştırmasını bitirmeden POCOB (Parlamento Sorgulama Komisyon İstenmeyen Etki) araştırma raporu çıktı. Hacimli bir metin. Neredeyse üç yüz sayfa. Tabi derhal okumaya koyulduk. Aynı zamanda, genel bulgulardan hareketle bir tepki de göstermeliydim. Bu sorgulamada da odak noktası, yabancı devletlerin; özellikle bazı dinî faaliyetleri finans ederek Hollanda'da yaşayan gruplar üzerinden burayı etkilemesi idi.
Olumsuz etkileme, toplumsal uyumu ve katılımı engelleme. Diğer taraftan da, dinî aşırılığı teşvik eden, devlete kafa tutan ve kanunlara aykırı uygulamaları olan camileri deşifre etmekti.

Bu hususlar raporda ortaya konuldu. Hem Selefî hem dava odaklı camiler hiç hak etmedikleri kadar yer aldı ve hem de politik İslam olarak nitelenen (Müslüman Kardeşler) hareketi ile yakınlığı olan cami kuruluşları yer aldı.

Türk İslami kuruluşlar ise, sorgulama dışı tutuldu. Çok garip olarak, Hollanda Diyanet Vakfı, sorgulama konusu oldu. Bence tamamen yanlış anlaşılma. Türkiye'nin gidişatı ve politikasının tutumundan dolayı. Türkiye'nin yönelişi, Avrupa ülkelerini rahatsız ediyor. Bunun ortaya çıkardığı öfke ve tutum 'Diyanet'i kırılgan yapıyor. Diyanetle hiç alakası olmadan. Diyanet otuz sene önce nasılsa şimdi de öyle. Hiç değişmeden.

Soruşturma aşamasında, sorgulamaya çağrılan üç kişi (A.T., J.vd B. ve N. D.) Meclis Başkanına mektup yazdılar. Başkana **'raporu yayınlamayın'** veya **'yayımlanmasına engel olun'** çağrısı yaptılar.
Tabi ki şansı olmayan bir adımdı. Hollanda'nın politik geleneğini biraz bilen birisi bunun beyhude ve saçmalamak olduğunu bilir. Bu kişiler sorgulama sırasında, cevapları da çok kötü verdiler, başarısız oldular. Kendilerini de, temsil ettikleri kesimi de gülünç duruma düşürdüler.
Bu yanlış durumu, **"rapor gizli kalsın"** çağrıları ile düzeltmeyi denediler. Yani, yanlışı, yanlışla düzeltme çabası. Yazık.

Sorgulamada bir takım kanun dışı uygulamalar da tespit edildi. El Fitra'nin **"nikâh uygulaması, kadınları aşağılayıcı ifadeleri"** gibi. Bunlar dava açmak için yeterli.
Bir de **'sözlü yıllık mali rapor'** meselesi ortaya çıktı.
Milyon'un üzerinde yardım toplayacaksın, dış ülkelerden para temin edeceksin, sonra da **'hesap vermem zorunlu'** değil gibi bir tutum sergileyeceksin. Pek çok İslami ülkelerde adamı asarlar.
Bu da davalık bir mesele olur. O parayı da alırlar.
Benzer bir durum As Soennah için de söz konusu. Zekât paralarını binaya yatıracaksın, sonra bir alavere ile yüzbinleri kıracaksın. Para nerde? Kayıp.
Sonra da **'haberim yok, ben muhasip değilim'** deyip kurtulacağını zannedeceksin. Zor. Devlet bunu hiç yemez. Bu da davalık olur. Devlet bu parayı da alır. Rapor bunun zeminini oluşturuyor.

Benim en çok zoruma giden husus ise, zekât meselesinin bu kadar istismar edilmesinin ortaya çıkması. Üstelik bunu takvalı, cami kuran, dini öğreten, âlim olarak nitelenen insanların yapması. Bu yetmiyormuş gibi bir de kibirli bir şekilde toplumu ve Devlete meydan okumaları ve kafa tutmaları.
Sanki **'kabadayı ve kaba-saba takılırsak kabahatimizi perdeleriz'** tutumdan medet umdular. Halbuki herkes olanı gördü ve duydu. Rapor bunu kayda düştü ve ebedileştirdi.

Sorgulama komisyonu, özgürlükleri kısıtlayan ülkelerden, para akımının hepsini ortaya çıkaramadı. Ancak ortaya çıkartılan bulgular yeterli görünüyor. Kesin ilgili ve rolü olanlara güçlü bir göz dağı verecek miktarda.
Yaz tatilinden sonra Meclis, raporu gündeme alacak ve tartışacak. Partiler ve milletvekilleri öneriler sunacak. Bakanlık, rapordan hareketle, kendi anlayış ve politikasını oluşturacak. Aşırı, kafa tutan ve şeffaf olmayan kesimlerin işi zor görünüyor.
Devlet onların üzerine daha şiddetli gidecektir. Belki de, şeffaf olmayan kuruluşlara **'kayyum'** atamayı deneyecektir.

Benim açımdan, Müslüman kesimin çoğunluğunun rahat bırakılması. Toplumla uyumlu, katılımcı ve şeffaf bir şekilde dinini yaşayan ve toplumda var olan problemlerin çözümüne katkı yapan Müslümanların rahat bırakılması. Herkes işinde gücünde olmalı.
Devlet hizmet etmeli, hukuku uygulamalı ve dinî hayatı rahat bırakmalı.
Neyse ki, bu hususta (din-devlet ayırılması) Hollanda en deneyimli ülkelerden biri.
Dinî kesimler ise hukuki çerçevede, dinlerini ve inançlarını, nasıl inanıyorlarsa, öyle yaşamalı. Emin ve özgür olarak. Bireysel veya toplumsal olarak.

Bu aşırı ve uyumsuz dinî gruplardan kendimizi ayrıştırdığımız zaman bunun imkânını da oluşturmuş olacağız.

Allah yardımcımız olsun. ---◄◄

> Sorgulama komisyonu, özgürlükleri kısıtlayan ülkelerden, para akımının hepsini ortaya çıkaramadı. Ancak ortaya çıkartılan bulgular yeterli görünüyor. Kesin ilgili ve rolü olanlara güçlü bir göz dağı verecek miktarda. Yaz tatilinden sonra Meclis, raporu gündeme alacak ve tartışacak. Partiler ve milletvekilleri öneriler sunacak. Bakanlık, rapordan hareketle, kendi anlayış ve politikasını oluşturacak. Aşırı, kafa tutan ve şeffaf olmayan kesimlerin işi zor görünüyor. Devlet onların üzerine daha şiddetli gidecektir. Belki de, şeffaf olmayan kuruluşlara **'kayyum'** atamayı deneyecektir.

Taziye...

Okurlarımızdan **Fermudiye Polat, Faruk Çelik, Ayşe Soyugüzel, Fatma Çınar** ve **Sezgin Çelik**'in biricik anneleri **Bedriye Çelik**'in vefatını teessürle öğrenmiş bulunmaktayız. Merhumeye Allah'tan rahmet, kederli ailesine sabır ve başsağlığı dileriz.

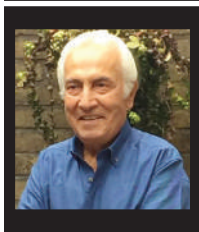

Hollanda'nın sevilen simalarından İhsan Export, Maraton Reizen sahibi Çukurova Spor'un başkanlığını yapmış olan **İhsan Kotan**'ın vefatını teessürle öğrenmiş bulunmaktayız. Merhuma Allah'tan rahmet, kederli ailesine sabır ve başsağlığı dileriz.

"Türkiye'ye tatile gitmek "sorumsuzluk ve anti sosyallik"

Hollanda Bayındırlık Bakanı Cora van Nieuwenhuizen, hükümetin uyarılarına rağmen Türkiye'ye tatile gidilmesini **"sorumsuzluk ve anti sosyallik"** olarak değerlendirdi.
Hollanda Bayındırlık Bakanı Cora van Nieuwenhuizen, hükûmetin uyarılarına rağmen Türkiye'ye tatile gidilmesini **"sorumsuzluk ve anti sosyallik"** olarak değerlendirerdi. Van Nieuwenhuizen, aile ziyaretlerinin zorunlu bir durum olmadığını belirterek, Hollanda'daki Türkiye kökenli göçmenlere, bu yıl ülkelerine gitmemeleri çağrısında bulundu.
Hollanda Meclisi'nde soruları yanıtlayan Bayındırlık Bakanı, Türkiye'nin, "gerekli olmadıkça gidilmemesi gereken ülkeleri" simgeleyen turuncu listede bulunduğunu anımsatarak, "Yani sadece zorunlu hallerde bu ülkeye gidebilirsiniz. Bu, zorunluluk tatil ve aile ziyaretlerini içermez" dedi.
Hükûmetin uyarısına rağmen 10 Temmuz'da Türkiye'ye turist taşımaya başlayacağını açıklayan tur operatörü Corendon'u da uyaran Hollandalı Bakan, henüz bu konuda acele edilmemesi gerektiğini söyledi.
Şu anda Türkiye'ye gitmenin büyük bir risk olduğunu savunan van Nieuwenhuizen, "Herkes sorumluluğunun farkına varması lazım. Turuncu listedeki bir ülkeye gitmek sorumsuzluk ve anti sosyal bir davranıştır. Bu sadece kendiniz için değil, geri döndüğünüzde Hollanda toplumu için de büyük bir risk" diye konuştu.
Van Nieuwenhuizen, tatil ya da aile ziyareti için Türkiye'ye gidenlerin, dönüşte 2 haftalık zorunlu karantina uygulamasına tabi tutulacağını da anımsattı. Avrupalı sigorta şirketleri, geçerli mazereti olmadan turuncu listedeki ülkelere seyahat edenleri kapsam dışında bırakıyor.

Hollanda hükûmeti, Türkiye'nin turuncu listeden çıkarılmamasının nedenini, Koronavirüs vakalarının yüksek olmasına bağlıyor. Avrupa Birliği (AB), 100 bin kişiye düşen vaka sayısı 16 ve aşağısı olan ülkeleri "güvenli" buluyor.
Ancak Hollanda hükûmetine göre, Türkiye'de 100 bin kişi başına vaka sayısı 23,5. Bu da AB ortalamasının üzerinde olduğu için, Türkiye turuncu listeden çıkamıyor. Vaka sayılarının azalması durumunda, Türkiye'nin her 15 günde bir yenilenen turuncu listeden, sarı listeye kaydırılabileceği belirtiliyor. **BBC** ---◄◄

Bayramınızı kutluyor, iyi tatiller diliyoruz...

de OPTIEK
Göz sağlığı & göz muayenesi
"de Optiek"te şu hizmetler verilmektedir:
Gözlük, ileri/yakın/güneş ve prizma gözlükleri, kontak lens (silikon, sert ve yumuşak lensler), göz ölçümü, katarakt muayenesi, göz arkası muayenesi şeker hastaları/diyabet kontrolü, yüksek göz tansiyon kontrolü, kuru göz ve göz alerji kontrolü, lazere uyumluluk ve takip kontrolü, çift görme, denge sorunları kontrolü, genel göz muayenesi...

De Optiek
Nieuwe Binnenweg 300 B 3021 GT Rotterdam
Tel: 010 - 843 64 22 e-mail: info @de-optiek.nl

De Optiek
Vuurplaat 473 3071 AR Rotterdam
Tel: 010-8436422 info @de-optiek.nl

Yıldız Gençlik Kursu Hizmette **Kursun ana hedefi, geleceğin idarecilerini (yıldızlarını) yetiştirmek. Kurs üç yıllık bir zamana yayılarak, 16 yaşından büyük olanlara yöneliktir.**

Necmettin Aydın: "Hedefimiz, ahlâk ve maneviyat sahibi bir gençlik yetiştirmektir"

Eylül 2020'de hizmete başlayacak olan Yıldız Gençlik Kursu hakkında kurs sorumlusu Necmettin Aydın'dan bilgi aldık. Necmettin Bey, okurlarımızı Yıldız Gençlik Kursu hakkında bilgi verebilir misiniz?

Necmettin Aydın: "Merhum liderimiz Necmettin Erbakan: **"Bizim davamızda kimse kendi için yaşamaz. Herkes kardeşi için yaşar. Menfaati öldürmenin en kolay yolu budur"** sözünden yola çıkarak biz NIF Gençlik olarak kardeşi için yaşayan bir gençlik yetiştirmek için Yıldız Gençlik Kursu'muzu kurduk.
Kursumuzun ana hedefi gelecekteki idarecilerimizi (yıldızlarımızı) yetiştirmek. Kursumuz 3 yıllık bir zamana yayılarak 16 yaşından büyük olan gençlere yöneliktir.
Katılımcı gençlerimize öncelikle ahlâk ve maneviyat sahibi olarak yetişmelerini sağlayacağız ve akabinde hitabeti kuvvetli, liderlik yapabilecek kıvamda, teşkilatçılık şuuruna sahip, insanlarla rahatça iletişim kurabilen, okul hayatında başarılı ve genel kültüre ve benzeri bir sürü birbirinden önemli meziyetlere sahip kaliteli bir birey olmanın vasıflarıyla gençlerimizi donatmayı hedeflemekteyiz.

Genel Merkez'imizin düzenlediği Yıldız Hitabet Yarışmasına katılmaları için özellikle hazırlanacak olan gençlerimiz, birinci olarak Hollanda'mızı taçlandırmalarını beklemekteyiz. Kaliteli eğitim kadrolarımızla birçok alanda eğitim görecek gençlerimiz, sadece yaşadığı çevreye duyarlı olarak yetişmeyerek, aynı zamanda ümmeti dert edinecek kıvamda olacaklar.

Gençlerimizi Dünya'yı şuurlu bir şekilde idrak edebilmelerine yönelik hazırlamamız için birbirinden başarılı öğretmenleri hizmetlerine sunacağız. Bu projemiz uzun yıllardır teşkilatımızın birçok farklı bölgesinde başarılı bir şekilde tatbik edilmekte ve artık Hollanda'mızda faaliyete girecektir.
Önümüzdeki eğitim-öğretim yılında (2020) Eylül ayından itibaren derslerimize başlamak üzere siz gençlerimizi de Yıldız Gençlik Kursu'muzda başvurmanız için naçizane davet ediyoruz. **Gelin, kardeşi için yaşamayı bilen bir genç olmaya...**

İrtibat: Necmettin Aydın
nifgtyildiz@gmail.com
06-15867478
Kayıt: nifjongeren.nl/yildiz

Kısa Haber

Mert için kök hücre donörü arayışı sürüyor

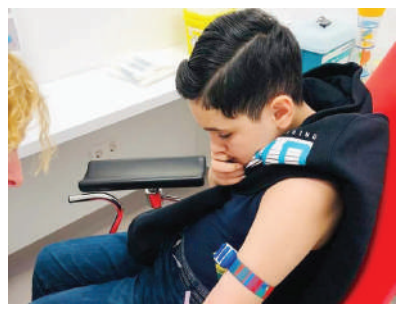

Bu dönemde hepimiz sağlığın ne kadar önemli olduğunu iyice anladık artık. Koronaya yakalananların nasıl bir yaşam savaşı verdiğini gördük. O hastalardan bir tanesinin iyileşmesi için bizden kanımızda bolca olan hücrelerden birazını vermemizi isteseler (kök hücre/ilik) vermez miyiz?
Oysa en az Korona'ya yakalanan hastalar kadar ağır bir hayat mücadelesi veren o kadar çok hastamız var ki. Lösemi olan, lemfoma olan, anemi olan ve daha niceleri.
Hollanda'da şu an hala kök hücre donörünü bulamamış olan Mert kardeşimiz var. Rüveyda kardeşimizden sonra Mert için de tekrardan el ele verme zamanı. Evinizde, sosyal mesafe kurallarına uygun şekilde donör olmak o kadar basit ki?
Nasıl mı?
Hollanda, Almanya, İsviçre'de yaşayanlar pamuklu çubukla ağız içinden tükürük örneği vererek, diğer ülkelerdekiler ise kök hücre bankasına gidip çok az bir kan vererek Mert ve onun gibi bekleyen onlarca hastamızın iyileşmesine vesile olabilirsiniz.
Bu fotoğraftaki nedir biliyor musunuz? İlik... yani kök hücre...

Hani o bir çoğumuzun korktuğu var ya. Bir yerimden bir şey eksilecek dediğimiz var ya... Bizim de yıllardır; ilik bir organ değildir, kanımızda bolca olan hücrelerdir ve kan vermeye benzer bir işlemle bağışlarsınız dediğimiz...
İşte bunlar da bir kardeşimize verilen kök hücreler. Gördüğünüz gibi serum gibi ve kan yolu ile hastamıza verildi.
O kardeşimiz en kısa zamanda sağlığına kavuşup aramıza dönecek inşallah. Ama durmak yok.
Mert kardeşimizin hala donörü bulunmadı. Bu zor dönemlerde evinizden bir iyilik yapmak istemez misiniz?
Hemen aşağıdaki fotoğraftan hangi ülkede nasıl donör olunur bakın ve kaydınızı yaptırın. Yarın değil... bu gün yaptırın. Sizi bekleyen yüzlerce yavrumuzun belki yarını yok...

Bade Foundation

NIF, sezonun son şube başkanları ve imamlar toplantısını gerçekleştirdi

Hollanda İslam Federasyonu, pandemi sürecini online olarak en iyi ve verimli olarak kullanan kurumlardan biriydi.
Tedbirlerin esnek hale getirilişiyle hem Şube Yöneticileri toplantısını hem de geleneksel hale gelen İmamlar Toplantısını imamlar ve şube yöneticileriyle bir araya gelerek gerçekleştirdi.
Uzun bir aradan sonra şube başkanları ile Leiden Fatih Camii'nde bir araya gelen yöneticiler, ayların vermiş olduğu özlemle toplantılarını icra ettiler.
Toplantıda, geçen zorlu dönemde yapılan çalışmalar ve yeni dönemde yapılacak çalışmalar görüşüldü.
Şube başkanlarının görüşlerinin ardından IGMG Genel Merkez Eğitim Başkanı Abdülhalim İnam da gelişmelerle alakalı katılımcıları bilgilendirdi.
Hollanda İslam Federasyonu Başkanı Mustafa Aktalan'ın değerlendirme konuşması ve Fatih Cami'nin ikramı ile toplantı sona erdi.

Hollanda İslam Federasyonu şube başkanları toplantısının ardından sezon öncesi son İmamlar toplantısını yine Leiden Fatih Camii'nde gerçekleştirdi. Toplantıya, İGMG İrşad Başkanı Celil Yalınkılıç da katılarak bu süreçte yaşananları ve bundan sonraki dönemde imamların yapacakları çalışmalar hakkında bilgi verdi.
Toplantıya katılan Hollanda İslam Federasyonu Başkanı Mustafa Aktalan da, camilerin cemaate kapanmasının ardından yaşanan o rehavet sürecini imamların gayretleriyle yeniden eski canlılığına kavuşacağını belirtti.
Bu arada, son üç yıldır NIF İrşad Başkanlığını yürüten Hasan İnan görevini İrşad Başkanı yardımcılığı görevini yürüten Uğur Demirci'ye devretti. Hasan İnan, Leiden Fatih Camii imam hatipliği görevini yürütecek.

Laleli Camii'nden ihtiyaç sahibi olanlara yardım

Yardımlarla alakalı bilgi veren Rotterdam Laleli Camii Başkanı Metin Özyürek şu değerlendirmelerde bulundu: "Resul-i Zişan s.a.v. müminleri tanımlarken bizleri bir vücut gibi tanımlıyor. Bu Vücudun bir organı rahatsız olunca diğer organları derin bir rahatsızlık hissetmesi gerektiğini bizler için dile getirmiştir. İslamitische voedselbank (İslami Gıda Yardım Kuruluşu) Rotterdam şehrinde haftalık, iki noktadan 400'e yakın aileye gıda desteğinde bulundu. YTB'nin (Yurtdışı Türkler ve akraba topluluklar başkanlığı) maddî ve manevî desteği ile HDV Laleli Camii olarak mümin kardeşlerimizin acılarını paylaşabilme adına bugün 240 aileye gıda yardımında bulunduk elhamdülillah."

Recep Soysal
recepsoysal123@hotmail.com

YAZI-YORUM

AÇARSA AYASOFYA'YI AVRUPALI TÜRKLER AÇAR...

Zincirler Kırılsın, Ayasofya Açılsın...
Ara ara geri gelen, tartışılan fakat bir türlü çözüme ulaşmayan birkaç konu var. Bunlardan birisi Ayasofya'nın tekrar cami olarak ibadete açılması. Bir diğeri de Ermeni meselesi... Ermeni meselesi, Türkiye'ye saldırmak isteyenler tarafından ya nisan aylarında gündeme getiriliyor ya da Amerika'da seçimler yaklaştığında. Ayasofya'nın camiye çevrilmesi meselesi ise genelde iktidardakilerin seçim kazanmaları tehlikeye girdiğinde.İnşallah Temmuz'da Danıştay'dan olumlu bir karar çıkar da Temmuz 2020'de Fatih Sultan Mehmet Han'ın mirası tekrar camiye çevrilir. Gerçi karar olumlu çıksa bile benim iktidarla ilgili endişelerim var ama suizan etmeyelim, hüsnü zan edelim, inşallah açarlar.
Miras konusuna gelince son günlerde dolaşan bir video var, Oğuzhan Asiltürk büyüğümüzün 1995'te 32. Gün'de yaptığı bir konuşmanın videosu. Bu videodaki konuşmasında Oğuzhan Asiltürk, **"Fatih Sultan Mehmet Han'ın Ayasofya Camii'ni parasını vererek Hristiyanlardan satın aldığını"** söylüyor. Yani **"miras"** kelimesi bu anlamda da bir mana kazanıyor...

Kararnamedeki Sahte İmza..
Bir de 1935'de caminin müzeye çevrilmesindeki kararnamedeki imzanın sahte imza olduğu konusu var. İmzanın Mustafa Kemal Atatürk'ün imzası olmadığını, sahte imza olduğunu Millî Gazete Genel Yayın Yönetmeni Mustafa Kurdaş, bir gazetecilik başarısı olarak 10 yıl önce ispatlamış. Tarihçi Yusuf Hallaçoğlu da imzanın sahte olduğunu doğrulamış.
Ee peki açmamak ya da açamamak için geriye ne kaldı? Şeker var, un var, tuz var, şu var, geriye helva yapacak bir aşçı kaldı. İktidar için Ayasofya Camii'ni açmak için bütün imkânlar var fakat tek eksik var o da sağlam bir irade.

> **Kararnamedeki Sahte İmza...**
> Bir de 1935'de caminin müzeye çevrilmesindeki kararnamedeki imzanın sahte imza olduğu konusu var. İmzanın Mustafa Kemal Atatürk'ün imzası olmadığını, sahte imza olduğunu Millî Gazete Genel Yayın Yönetmeni Mustafa Kurdaş, bir gazetecilik başarısı olarak 10 yıl önce ispatlamış. Tarihçi Yusuf Hallaçoğlu da imzanın sahte olduğunu doğrulamış.
> Ee peki açmamak ya da açamamak için geriye ne kaldı? Şeker var, un var, tuz var, şu var, geriye helva yapacak bir aşçı kaldı. İktidar için Ayasofya Camii'yi açmak için bütün imkânlar var fakat tek eksik var o da sağlam bir irade.

Şimdi diyeceksiniz ki peki bu konuyla Avrupalı Türklerin ne alakası var?
Çok alakası var, nasıl mı ? Bakın şöyle: Hani hep deniyor ya, "**biz Ayasofya'yı açarsak Avrupa'daki Hristiyanlar kızarlar, bizim de Avrupa'daki camilerimizi kapatırlar."** Alakasız bir şey. Bunu aşağıda açıklayacağım.
Önce şunu bir söyleyeyim: İnanın gına geldi artık şu Ayasofya Camii'nin bir türlü açılamamasından. Ben 30 yıldır duyuyorum, okuyorum yakında açılacak haberlerini. Bu 30 yıl zarfında Avrupa'da cemaatini kaybetmiş, satılığa çıkarılmış o kadar kilise, Hristiyanların da memnuniyetleri ile camiye çevrilmiş ki; Hristiyanlar bundan üzüntü duymamışlar, bilakis memnun olmuşlar.

Avrupa'da satın alınıp camiye çevrilen o kadar çok kilise var ki hangi birisini sayalım. Mesela Almanya Dortmund'da bulunan 1700 metrekarelik Dortmund Merkez Camii. Daha önceden Johannes Kilisesi olarak hizmet veren bina 40 yıl kiralandıktan sonra 2006 yılında satın alınmış. Bir diğeri Lahey'de (Den Haag) bulunan Kıbleteyn Camii. 1951 yılında inşa edilen Thomas Kilisesi cemaatsiz kaldığında 2016 yılında bir inşaat firmasına satılmış, Belediye'nin isteği üzerine cami olarak yenilenmesi yapılmış ve daha sonra Faslı Müslüman kardeşlerimiz tarafından satın alınmış. Bir diğeri ise Amsterdam'ın göbeğinde Rozengracht'ta bulunan Hollanda Diyanet Vakfı'na bağlı Fatih Camii. 1927'de Constantine Kilisesi olarak inşa edilen bina 1981'den beri Fatih Camii olarak Müslümanlara hizmet veriyor. Daha böyle sayabileceğimiz kiliseden camiye çevrilmiş yüzlerce cami var Avrupa'da.
Eğer Avrupa'daki Hristiyanlar kızacak veya üzülecek olsalar satarlar mıydı kiliseleri?

Ayasofya tekrar cami olarak hizmete açılırsa Avrupa'daki Hristiyanlar bize kızar düşüncesinin yanlış olduğunu sadece şu iki örnekle açıklamak bile yeter zannediyorum: Birincisi, yukarda da yazdığım gibi Lahey'deki Thomas Kilisesi Lahey Belediyesinin isteği üzerine camii olarak düzenlendi. Aynı kilisenin eski rahibi David Schiethart'ın söyledikleri de çok ilginç; **"İnsanların aynı binada dua etmek üzere bir araya gelmesi sevindirici. Burada duyduğum mesajlar, daha önce buradaki vaazlarda dile getirilenlerden temelde çok farklı değil."**

Bir başka güzel örnek te Köln'de bulunan tarihi Dom Kilisesi'nde Almanya'ya gelen ilk Türkler'in 1965 yılında kıldıkları ilk bayram namazı olabilir. O zamanlar Ramazan bayramında namaz kılacak bir yer arayışına giren vatandaşlarımız, Belediye Başkanının desteği ve (Vatikan'ın onayından sonra) Katedral'ın Başpapazı'nın izin yazısı ile 3 Şubat 1965 yılında dünyaca ünlü Köln Dom kilisesinde bayram namazını kılarlar. Bu bayram namazının kılınmasında büyük emek sarf etmiş Yusuf Topçu ve İbrahim Topçu büyüklerimiz başta olmak üzere Allah emeği geçenlerden razı olsun. Rahmetli İbrahim Topçu amcamızla 2014 yılında Kon TV'de Avrupa'daki Bizimkiler programını yaparken, Köln'de bulunan Fatih Camii'nde tanışmış ve bir röportaj yapmıştım.

Anlayacağınız şunu demek istiyorum: Avrupa'ya gelen Türkler, dilini bilmedikleri ülkelerin dört bir köşesine camiler açmışlar. Avrupalı iş arkadaşlarının, komşularının da teşvikleri ile cemaatini kaybetmiş kiliseleri camiye çevirmişler. Tepki değil takdir almışlar. İktidardakiler Ayasofya'yı ibadete açma konusunda ellerini çabuk tutmazlar, açmazlarsa, yarın iktidara gelen başka bir partinin Ayasofya'dan sorumlu Kültür Bakanı Avrupalı bir Türk olursa göz ile kaş arasında Ayasofya'yı ibadete açar. Yunanistan Başbakanını da, Papa'yı da acılaşa davet eder, kurdele kestirir. Benden söylemesi. Ben olsam Ayasofya'yı tekrar ibadete açan olma şerefini kaçırmazdım.

Son olarak Ermeni Patriği Sahag Masalyan'ın söyledikleri de ilginç:
"Ayasofya on bin işçinin emeğiyle, bir servet harcanarak kuruldu. 1500 yıllık sayısız onarım, Fatih Sultan Mehmet Vakfı'nın emekleri, "bu mabed ibadet yeri olarak korunsun" diyeydi. "Müze olsun diye, değil.
Meraklı turistlerin fotoğraf çekmek için oraya buraya koşuşturması yerine, diz çökmüş imanlıların, saygı ve huşuyla secde kılmasının, mabedin fıtratına daha uygun olduğunu düşünüyorum".

Yazımı 1990'ların bir sloganı ile kapatayım:
Zincirler kırılsın, Ayasofya açılsın!-◄◄

Açılış...

CHP Hollanda Birliği yeni binasında basın mensupları ile bir araya geldi

CHP Hollanda Birliği geçtiğimiz Pazar günü Hollanda da aktif görev yapan basın mensupları ile Den Haag"ta bulunan yeni binalarında bir araya geldi. Korona önlemleri dahilinde bir araya gelen CHP Hollanda Birliği temsilcileri ile basın mensupları sohbet şeklinde geçen toplantıda Birlik Başkanı Bülent Çoban, gazetecilere çalışmaları ve yeni taşındıkları bina hakkında bilgi verdi. Medya mensupları ile fikir alışverişi ve tavsiyelerde bulundular. CHP Hollanda Birliğini temsilen Başkan Bülent Çoban, Sekreter Şadiye Dilar, örgütlemeden sorumlu İsmail Öztürk ve muhasip Orhan Mengi katıldılar. Başkan Çoban yaptığı konuşmada "Bu gün bir araya gelmemizin sebebi Hollanda'da görev yapan medyadan arkadaşlarla buluşarak, tanışmak ve fikir alışverişinde bulunmaktı. Hepinize katılımlarınızdan ötürü teşekkür ederim. İçinde bulunduğumuz yeni binamız toplam 285 metrekare kullanım alanına sahip. Binamızda sizlerin de gezip gördüğü gibi bir başkanlık odası, bir yönetim toplantı odası ve misafirlerimizin gelip oturabilecekleri, konferanslarımızı yapacağımı bir de salonumuz bulunmakta. Koronavirüsü nedeniyle açılışını henüz yapamadık.
Ama bu sorununun ortadan kalktığı ilk zamanda Genel Başkanımız Kemal Kılıçdaroğlu'nun da katılacağı bir açılışla vatandaşlarımızın ve partili dostlarımızın hizmetine resmen girmiş olacak." dedi.
Haber: Özcan Özbay **(Haberin tamamını dogus.nl'den okuyabilirsiniz)** ---◄◄

Tepki...

TNOP Başkanı Durmuş Doğan: "Türkiye hakkında verilen karar tekrar gözden geçirilsin!"

Hollanda Başbakanı Rutte'nin yapmış olduğu basın açıklamasında, Türkiye ile ilgili seyahatler için farklı bir tespit yapmasına, Türkiye'yi "turuncu" listeden çıkarmamasına karşı tepkiler sürüyor. Alınan bur kararın yeniden gözden geçirilmesi ve düzeltilmesi için pek çok girişim başlatıldı. Bu duruma en etkili ve bariz tepki Türk-Hollanda Girişimciler Platformu(TNOP) tarafından yapıldı.
TNOP, Başbakan Mark Rutte, Dışişleri Bakanı Stef Blok, Ekonomi Bakanı Signid Kaag, VNO NCW Başkanı Hans de Boer, MKB Başkanı Jacco Vonhof'a birer mektup göndererek alınan karardan duydukları memnuniyetsizliği ifade ettiler.
Hollanda'nın Kovid-19 ile mücadele kapsamında yürütülen çalışmalarını takdirle izlediklerini alınan sonuçlardan duydukları memnuniyeti mektuplarına taşıyan platform yöneticileri, "seyahat edilecek ülkelerin güvenlik kodlarının dikkatli bir şekilde oluşturulduğuna inanmakla beraber, haritada yer alan Türkiye için seyahat önerilerinin hayal kırıklığına uğradığımızı bildiriyor ve bu kararın yeniden gözden geçirilerek düzeltilmesini istiyoruz" ifadelerini kullandılar.
(Haberin tamamını dogus.nl'den okuyabilirsiniz) ---◄◄

maandblad/aylık gazete doğuş
nr. 261-262 Haziran-Temmuz/Juni-Juli 2020

HOLLANDA'NIN GEZİLİP GÖRÜLECEK YERLERİ

İzinini Hollanda'da geçirecek olan okurlarımız için, bu güzel ülkenin gezilip görüleceği yerleri bir araya getirmeye çalıştık. Sizin de gidip gördüğünüz ve okurlarımıza tavsiye edeceğiniz yerler varsa, paylaşabilmek için lütfen bizlere iletin!..

De Efteling, Kaatsheuvel

De Efteling is een attractiepark en recreatiecomplex in Kaatsheuvel, een dorp in de Nederlandse provincie Noord-Brabant. Naast het attractiepark omvat de hele Wereld van de Efteling een theater, twee hotels, twee vakantieparken (Efteling Bosrijk en Efteling Loonsche Land) en een golfpark (Golfclub Efteling).

Madurodam, Den Haag

Madurodam is een Nederlandse miniatuurstad in Den Haag geopend op 2 juli 1952. Dit toeristische attractiepark trekt jaarlijks circa 600.000 betalende bezoekers.Het park beslaat een totaaloppervlak van 62.630 m^2. De gebouwde stad zelf meet 17.630 m^2.
Het is genoemd naar George Maduro, een Curaçaose student die zich tijdens de meidagen van 1940 als cavalerieofficier onderscheidde in de slag om de residentie, en in februari 1945 in concentratiekamp Dachau overleed; zijn ouders schonken het beginkapitaal voor het project, dat door de familie Maduro wordt beschouwd als monument voor hun enige zoon.

Madurodam geeft een beeld van een Nederlandse stad en de Nederlandse samenleving door middel van ruim 700 maquettes van gebouwen uit alle delen van Nederland. Een ziekenhuis en een begraafplaats ontbreken. Sommige maquettes bewegen na inworp van een muntstuk in een muntautomaat. Ook zijn er interactieve onderdelen waar de bezoeker zelf aan kan bijdragen zoals het sluiten van de Oosterscheldekering of het laden van containers in de Rotterdamse haven. Sommige onderdelen bevatten auditieve informatieve toelichting over de getoonde zaken.

Het attractiepark is gevestigd aan het George Maduroplein.

Madurodam wordt een stad genoemd, maar het omvat veel miniatuurafbeeldingen van landelijke elementen van Nederland. Er zijn gebouwen uit historische binnensteden, moderne woonwijken, havengebieden, een luchthaven, kanalen, wegen, landerijen, natuurgebieden en meer. Het is een miniatuurstad 'met een glimlach': veel, soms komische, situaties uit het dagelijkse straatleven worden uitgebeeld.

Voorts zijn er veel bewegende vervoermiddelen zoals: auto's, rondvaartboten, vliegtuigen, treinen en trams.

Artis, Amsterdam

Artis is de dierentuin van Amsterdam en de oudste dierentuin van Nederland. Artis ligt in de Plantagebuurt. De ingang bevindt zich aan de Plantage Kerklaan. Artis, officieel het Koninklijk Zoölogisch Genootschap Natura Artis Magistra ("de natuur is de leermeesteres van de kunst"), werd in 1838 door G.F. Westerman, J.W.H. Werlemann en J.J. Wijsmuller opgericht. Artis heeft zich ten doel gesteld om liefde en zorg voor de natuur te stimuleren.

Nederlandse Openluchtmuseum, Arnhem

Het Nederlands Openluchtmuseum is een cultuurhistorisch museum in Arnhem. Het bestaat uit een buitenmuseum en een binnenmuseum. Met ruim 555.000 bezoekers in 2015 is het Arnhemse museum het best bezochte museum van Nederland buiten Amsterdam. Het museum geeft een beeld van het leven in Nederland door de eeuwen heen. Wonen, werken, recreatie en tradities van de Nederlanders worden aan de hand van veelal verplaatste originele gebouwen zoals diverse soorten molens, huizen, boerderijen, gebedshuizen en werkplaatsen in beeld gebracht. Een aantal gebouwen wordt "bewoond" door museummedewerkers die als oorspronkelijke bewoners de bezoekers ontvangen. Ook tal van gebruiksvoorwerpen, oude ambachten en klederdrachten zijn tentoongesteld. Tevens geven ambachtslieden demonstraties van hun kunnen aan het museumpubliek. Bijna dagelijks zijn onder andere een molenaar, een smid, een drukker, een papierschepper en een conducteur aan het werk. Tijdens weekenden worden veelal bijzondere activiteiten georganiseerd, zoals: draaiorgeldag, oogsten van rogge, dorsen van graan, ploegen met paarden en een ouderwetse kinderkermis.

Avonturenopark, Hellendoorn

In 1936 bouwde Van den Berg zijn theehuis met terras, Ons Ideaal, op de Hellendoornse berg. Om meer bezoekers te trekken, voegde hij er wat speeltoestellen aan toe. Twee jaar later veranderde hij de naam in Ontspanningsoord De Elf Provinciën. In de loop der jaren werden meerdere speeltoestellen toegevoegd en breidde het theehuis uit naar restaurant. In 1947 begon de aanleg van de Doolhof, wat uiteindelijk drie jaar in beslag zou nemen en daarna werd het restaurant met zalen uitgebreid. In 1956 startte het park met de aanleg van een Sprookjestuin.
In de jaren zeventig werden de eerste grote attracties toegevoegd, zoals de Monorail, Casa Magnetica, Zeeleeuwenshow, Westernhal en Jungle Vaart. In 1978 trad de tweede generatie Van den Berg toe tot de directie: Hans, Ben en Jan jr. Ook de naam veranderde, kort daarop, in Avonturenpark Hellendoorn.

Walibi Holland, Biddinghuizen

Kom naar Walibi Holland en beleef met het hele gezin een spectaculaire en gezellige dag uit! In ons attractiepark aan de rand van het prachtige Veluwemeer is namelijk voor alle leeftijden veel te beleven. Zo zijn er attracties voor de allerkleinsten, maar hebben we ook meer dan 20 spectaculaire attracties voor kids vanaf 6 jaar. Hou je zelf niet zo van spanning? Op diverse chill spots zit je heerlijk met een kop koffie en wat lekkers, terwijl je kijkt hoe je kinderen genieten van de attracties!

Rijksmuseum, Amsterdam

Kom naar Walibi Holland en beleef met het hele gezin een spectaculaire en gezellige dag uit! In ons attractiepark aan de rand van het prachtige Veluwemeer is namelijk voor alle leeftijden veel te beleven. Zo zijn er attracties voor de allerkleinsten, maar hebben we ook meer dan 20 spectaculaire attracties voor kids vanaf 6 jaar. Hou je zelf niet zo van spanning? Op diverse chill spots zit je heerlijk met een kop koffie en wat lekkers, terwijl je kijkt hoe je kinderen genieten van de attracties!

DOGUS Gazetesi ve gazetede isimleri bulunan firmalar olarak **bayramınızı kutluyor**, **hayırlı yolculuklar** ve **iyi tatiller** dileriz...

ŞAHAN SUPERMARKTEN

Boxspringpro
Het meest slaapcomfort

Hayırlı yolculuklar dileriz...
Yol bilgileri için www.silayolu.com veya YTB adlı siteyi takip edebilirsiniz. Güncel bilgilere anında ulaşabilirsiniz...
Deniz Print, Sign & More
WWW.DRUKKERIJDENIZ.NL
Ben je ook benieuwd hoeveel je kunt besparen op je autoverzekering?
GÜLER FINANCE
Firma B.V.
Milli Görüş
ÇINAR
KİMSEYE YÜK OLMA
ÇINAR'A ÜYE OL!
ÖZEL GÜNLERİNİZ, YÜZYILLARDIR YAŞAYAN KÜLTÜRÜMÜZ MEHTERAN'LA DAHA DA ÖZEL OLSUN!
HOLLANDA MEHTERAN
Festival, Konser, Açılış, Kermes ve Düğünler'de ARTIK YANINIZDAYIZ
Telefon +31 641 552 613 www.mehteran.nl
Köse Advocaten
HOTIAD
de OOPTIEK www.de-optiek.nl Gözlerinizin sağlığına önem verin
KLEURRIJK Sociaal Pedagogische Hulpverlening Gespecialiseerd in de uitzonderingssituatie
TURNED
KOÇ vleeswaren
jipoq
Randstad Personenschade BV
Letsel Advies Randstad Personenschade BV
CLAIMT UW SCHADEVERGOEDING BIJ Verkeersongevallen Bedrijfsongevallen Overige ongevallen
meram CAFE & RESTAURANT
Türkiye'ye giriş yapılan sınır kapıları
Yunanistan
1 İpsala Sınır Kapısı – Edirne
2 Uzunköprü Sınır Kapısı – Edirne (Yaklaşık yolcu ve en yakın rotalar)
3 Karaağaç (Pazarkule) Sınır Kapısı – Edirne
Bulgaristan
4 Kapıkule Sınır Kapısı – Edirne
5 Aziziye (Derekköy) Sınır Kapısı – Kırklareli
6 Hamzabeyli Sınır Kapısı – Edirne
ERKAN TURAN mondi concept winkelinrichtingen
SIPOR De Stichting Islamitisch Primair Onderwijs Rijnmond
TURKIJE (TR)
SlimFronic Sağlığın pazarlığı olmaz
Hürriyet Tesisleri 8. Oktobra Bb, Markovac Nis - Servië
BARIKAS • AGAYEV ADVOCATEN
Advocatenkantoor Soytekin "Farkımız kaliteminizdir"
ERASMUS
YILMAZ sinds 1991 financieel adviescentrum
BALCI REIZEN TRAVEL AGENCY

İbrahim Turgut ortaummet_45@hotmail.com

MİHENK

İSRAF KAVRAMI VE GÜNÜMÜZDEKİ HAYAT ANLAYIŞI

> İçinde yaşadığımız asırda israfın ne boyutlara ulaştığını, merakla, endişeyle izliyoruz. Gelecekte insanlığın nasıl bir hayat tarzına sahip olacağını ve israfı buna paralel hangi boyutlarda olacağını kestirmek o kadar kolay olmasa gerektir. Özellikle günümüzde israf kelimesi, ekonomik anlamada daha çok kullanıldığını, bireysel israfın göz ardı edildiğini zaman zaman görüyoruz.

“Onlar, harcadıklarında ne israf ne de cimrilik edenlerdir. Onların harcamaları, bu ikisi arası dengeli bir harcamadır”. (Furkan: 67)

Görüldüğü gibi Kur’an’da “denge”nin önemine dikkat çekilerek, ekonomik anlamda harcamalarda ne fert ve ne de devlet anlayışında israfın olamayacağına vurgu yapılarak’ hayatın bu minval üzere bina edilmesini ilahî irade istemektedir.

İsraf,(Elmeani) de geçtiği üzere: İsraf, savurganlık, çarçur etmek, har vurup harman savurmak, aşırı gitmek ve yanılmak anlamlarına gelen bir sözcük.
İsraf terim olarak: Normal ihtiyacın üzerinde tüketime yönelmek ve ölçüyü kaçırarak bir başkasının hakkına girmek ve sosyal hayatın hukukunu bozmak ve adalet sınırlarını ihlal ederek insanlar arasında zengin fakir ayırımına sebep olmak ve kaosa davetiye çıkarmak demektir.
İsraf, salt yeme ve içme ile sınırlı olmayıp hayatın her alanında geçerli aşırılığı ifade eden bir kavram olduğunu, Kur’an ve Sünnetten ortaya koymaktadır.
İslam, mubah kıldığı bütün fiillerde ifratı ve tefriti yasaklamıştır.

Hayatın her alanı için ölçülü yaşam tarzını getirmiş ve adaletten ayrılmadan maddî ve manevî alanlarda aşırılığa gitmeksizin hak ve hukuku korumaktır.
Hakikati görmeksizin salt eleştirel yaklaşımlarla çözüm üretmenin mümkün olmadığını görmek, en akılcı yaklaşım olsa gerektir
Günümüzde gelişen bilim ve bundan mülhem teknolojinin insan hayatına yön vermesi âlimler arasında tartışıladursun, hakikatin değişmesine yol açacak bir etkisi olmayacağı ve zaman israfınından başka insanlığa vereceği artı menfaat sağlayacak ihtivaya sahip bir formül taşımayacaktır.

Gelişen olayların ve buna paralel şartların belirleyiciliği ve hayata yeni bir perspektif çizmesi, insanoğlunun algıları ve düşünce yapısı üzerinde âdeta fırtınalar koparmış ve yeni akımların ve inanç ekollerinin meydana gelmesine yol açmıştır.

Bilim ve teknoloji arasında iletişim ve değişimin, birey ve toplumlar üzerinde yeni beklentilerin umudu hâline gelen bir süreçten bahsediyoruz. **“Bilim”** denilen şey, deneye dayanan ve bu tecrübeden hareketle insanların hayat şartlarını kolaylaştıran teknolojik ürünlerin bütünüdür.
İlk insandan itibaren hayatın kolaylaştırılması için adımlar atılmış ve günümüze kadar gelişen sanayi mamullerini insanın emrine amade kılmıştır. Sosyal refah düzeyinin gelişen teknolojiye uygun değiştiğini burada söylememiz gerekir.

İçinde yaşadığımız asırda israfın ne boyutlara ulaştığını, merakla, endişeyle izliyoruz.
Gelecekte insanlığın nasıl bir hayat tarzına sahip olacağını ve israfı buna paralel hangi boyutlarda olacağını kestirmek o kadar kolay olmasa gerektir.
Özellikle günümüzde israf kelimesi, ekonomik anlamada daha çok kullanıldığını, bireysel israfın göz ardı edildiğini zaman zaman görüyoruz.
Oysaki peygamber Efendimizin bu anlamda çok Hadis-i Şerifleri vardır.
Muğîre b. Şu’be’nin naklettiğine göre, Hz. Peygamber (sav) şöyle buyurmuştur: **“Allah, annelere hürmetsizlik etmeyi, kız çocuklarını diri diri gömmeyi ve (vermeniz gereken şeyleri) vermeyip (hakkınız olmayan şeyleri) almayı size haram kılmıştır. Dedikodu etmeyi, (anlamsız) çok soru sormayı ve malı israf etmeyi ise sizin için hoş karşılamamıştır.”** (Buhârî, İstikrâz, 19)
Hadiste geçen ilkeleri tatbik ederek, halkın nefretini mucip davranışlardan kaçınılması ve iktisadi paylaşımda adaletin gözetilmesi, huzurun ve mutluluğun anahtarı olacağını çıkarmak, pazarlıksız iman edenlerin ve hayatlarını buna bina ederek insanlığa hizmeti ibadet sayanlar, imtihanı kazanacaktır...
Yalnız çöplere atılan ekmekle ilgili İsraf düşünüldüğünde, ülkemizde günlük beş milyon ekmek çöpe atılmaktadır.
Yıllık gıda israfına gelince, 214 küsur milyar lira civarındadır.
Buna göre bir düşünün, giyimde ve diğer konforlu yaşamda vs. harcamalarda israfın ne boyutta olduğunu...
Dünyamızda bir tarafta israfın içinde yüzenler, diğer tarafta günlük yiyecek bulamayan insanlar...
Böylesine aşırı tüketim, israf çılgınlığı ve yoksulluğun var olduğu dünyada, âdaletten bahsetmek mümkün müdür?
İşte böyle bir dünyada huzurun ve barışın hakim olmasından bahsetmek, kargaları bile güldüren bir iddiadan öteye geçmeyen ve âdalet ölçüleri dahilinde söylemiş bir söz olarak kabul etmek bile, israfın yaşam tarzı anlayışı savının içselleştirildiğinin göstergesidir.

İnsanlık yeniden yeni bir dünya kurarken, âdalet ilkelerini esas alarak, insanca yaşamın ve insanlar arasında temelde eşitlik kavramının ikame edilmesi, yaşanabilir bir dünya için elzem hâle geldiğini görmeleri en büyük beklentimizdir.
Her konuda muvazeneli olmamız, insanı ve inancı merkeze alan bir anlayışla kurulacak yeni dünyanın, hayatımız ve insanlığımız için imtihanımız olduğunun bilinci ile israftan kaçınmalıyız. Hayatı buna göre inşa etmemiz, imanımız ve insanlığımızın gereği olduğunu unutmadan, Allah’ın yeryüzünde yaşayan kullarına merhametle davranılması en büyük ilke olarak tescil edilmesi hâlinde, bir çok musibeti ve Koronaya benzer belayı insanlık üzerinden kaldıracaktır.

Muhabbetle kalın, hoşça kalın...

Bu yıl Hacc da yok!

2020 yılı hac organizesi açıklandı

Suudi Arabistan, yeni tip koronavirüs (Kovid-19) nedeniyle bu yıl hac ibadetini sadece ülkede yaşayanlarla sınırlı tutacağını, yurt dışından hacı adayı kabul etmeyeceğini duyurdu.
Ülke halkına açık olarak gerçekleşecek olan bu yıl ki hac ibadeti temsili olarak yapılacak.

IGMG Hac & Umre ve Seyahat İşleri Başkanlığı duyurusu...
Dünya kamuoyunu uzun bir süredir meşgul eden koronavirüs pandemisi sürecinde Müslümanlar tarafından en merak edilen konulardan biri de hiç şüphesiz hac ibadetinin ifa edilip edilemeyeceği idi. Suudi Arabistan Hac Bakanlığı tarafından bugün yapılan resmî açıklama ile hac ibadetinin bu yıl sadece Suudi Arabistan’da yaşayan vatandaşlar için mümkün olacağı ve dışarıdan kimsenin maalesef ülkeye alınmayacağı ilan edildi.
2020 yılı hac sezonu için kurumumuza hac kayıtlarını yaptırmış olan hacı adaylarımızın kayıtlarını 2021 senesine ertelemelerini tavsiye ediyoruz. Bu işlem bölge temsilciliklerimizde gerçekleştirilebilir.
Bütün hacı adaylarımıza Cenâb-ı Hak’tan sağlık, sıhhat ve afiyetler diliyoruz.

Diyanet İşleri Başkanı Ali Erbaş’tan hac açıklaması...
Diyanet İşleri Başkanı Prof. Dr. Ali Erbaş, Suudi Arabistan yönetiminin yeni tip koronavirüs salgını kapsamında 2020 yılı hac ibadetinin yapılmayacağına dair açıklaması hakkında paylaşım yaptı.
Diyanet İşleri Başkanı Prof. Dr. Ali Erbaş, Suudi Arabistan yönetiminin 2020 yılı hac ibadeti hakkında açıklamada bulundu.
Twitter hesabından 2020 hac kurasını kazanan vatandaşların haklarının korunacağını açıklayan Erbaş, şu ifadeleri kullandı: “Suudi Arabistan, Kovid-19 salgını nedeniyle bu yıl hac ibadetinin sadece ülke içinde yaşayan ve farklı milletlerden oluşan sınırlı sayıda Müslümanla yapılacağını, yurt dışından hacı kabul edilmeyeceğini duyurmuştur.
Diyanet İşleri Başkanlığımız gelişmeleri yakından takip etmektedir. 2020 yılında kur’a sonucu hacca gitmeye hak kazanan vatandaşlarımızın kura hakları korunacaktır.

Yola çıkarken dikkat!

Yurt dışından gelecek vatandaşlara “nakit para” uyarısı

Yurtdışı Türkler ve Akraba Topluluklar Başkanlığı (YTB), yurt dışından Türkiye’ye gelecek vatandaşların gümrüklerden geçerken yanlarındaki 10 bin avro ve üzeri nakit paraları için mutlaka yazılı beyanda bulunmaları gerektiği, aksi takdirde ise bütün paraya el konulabileceği uyarısında bulundu.
YTB’den yapılan yazılı açıklamada, yurt dışında yaşayıp, tatillerini Türkiye’de geçirmek isteyen Türk vatandaşlarını sınır geçişlerinde birtakım uygulamalar beklediği, vatandaşların sınır geçişlerinde dikkat etmesi gereken hususların başında ise yanlarındaki nakit paranın miktarının geldiği aktarıldı.

Bu kapsamda yurt dışından Türkiye’ye gelen vatandaşların gümrüklerden geçerken yanlarındaki 10 bin avro ve üzeri nakit paralar için mutlaka yazılı beyanda bulunmaları gerektiği bildirildi.
Ayrıca, vatandaşların Avrupa Birliği (AB) ülkeleri ve Türkiye güzergahındaki ülkelerde 10 bin avro ya da buna eşdeğer dövizi beyan etmeden taşımalarının yasak kapsamında sayıldığı vurgulanarak, çek, senet gibi ödeme araçların da bu kapsamda nakit para olarak kabul edildiğine dikkat çekildi.

– Nakit para getirenler nelere dikkat etmeli?
Açıklamada, Türkiye’ye gelen vatandaşların yanlarındaki 10 bin avro ve üzeri nakit paraları mutlaka yazılı beyanla bildirmeleri, beyan işlemlerinin ise her ülke gümrüğünde ayrı form doldurarak yapılması gerektiği vurgulandı.
Bu formların doldurulmadığı taktirde ise gümrüklerde beyan edilmeyen paranın tamamına el konulabileceğine dikkat çekildi.

Birlikte seyahat eden her bir kişinin 10 bin avroya kadar nakit para taşıma hakkı bulunduğu belirtilen açıklamada, ancak 10 bin avroyu geçmeyen tutarın her bir kişinin kendi üzerinde ya da kendi kişisel eşyası içinde bulunması gerektiği, aksi halde ise para kimin üzerinde bulunursa o kişiye ait kabul edildiği vurgulandı.
Açıklamada, Türkiye güzergahı üzerindeki ülkelerin bazılarında, yanında nakit para bulunduran kişinin ülke kanunlarına göre yetişkin sayılması şartı arandığı da aktarıldı.

– Gümrüklerde nakit para beyanı nasıl yapılır?
10 bin avro ve üzeri nakit parayı yanında taşıyan kişilerin, sınırından geçtikleri ülkenin gümrük kapılarında yazılı olarak beyanda bulunmak için gümrük memurlarından ‘nakit para beyan formu’ talep ederek bu formu doğru şekilde doldurmaları gerektiği belirtilen açıklamada, her ülke dilinde ayrı ayrı hazırlanmış ‘nakit beyan formları’na ise **“https://ec.europa.eu/taxation_customs/individuals/cash-controls/how-declare_en”** adresinden ulaşılabildiği kaydedildi.

Açıklamada, beyanda bulunulan 10 bin avro ve üzerindeki nakit para için herhangi bir ceza uygulaması olmadığı, bu tutardan harç ya da vergi de alınmadığı aktarıldı.

Haber: AA

Murat Altun
murat.7701@hotmail.com

MUŞTULAR

Merhaba değerli dostlar. Yerilmiş ve kovulmuş/ lanetlenmiş şeytandan Allaha sığınarak konuya başlayalım inşallah.
Daha varlık âlemine gelişimizle -imtihan gereği tabii ki- başımıza bela olan ve aslında bizim de onun başına bela olduğumuz azılı ve ezeli düşmanımız şeytanın nasıl ve niceliğini, bir de niçin bu kadar çetin bir düşman olduğunu iyi bilmemiz gerekir değil mi?..
İblise göre her şey yolunda gidiyordu ve kendine göre bir kulluğu, Allah katında bir değeri vardı(!) Tâ ki insan yaratılana kadar. Sonradan ve topraktan yaratılmış nevzuhur bir toydan daha kıdemli ve daha üstün ırka(!) sahip olmasına rağmen bir de ona (Adem'e) secde etmekle emrolundu.
İblis bir kendine baktı, ateşten yaratılmış,(yalın alevden) kıpır kıpır hararet ve hareketli/cevval, tesir ve tahrip gücü yüksek anâsırı erbaa'nın en üstün unsuru. Bir de Adem'e baktı, kuru toprak... durağan, sıradan daha aşağılarda..
Secde etmek kolay mı?..
Kibir, ihtiras ve hasetlik gözünü kör ettiğinden insanın kalıbından ötesini (manasını/ruhunu) göremedi. Hâlbuki sadece toprakta bile bin bir çeşit özellikler vardı.
İşte bundan dolayı üvey evlat muamelesi gördüğünü düşünerek Rabbine isyan etti ve başına takılan lanet halkasına sebep olan insana bütün hıncıyla düşman kesildi.

Bana Şeytanın Resmini

Çizebilir misin?

Böyle tehlikeli, uyumayan, usanmayan ve ölmeyen bir düşmanı olan kişinin, tedbir alarak, kendini savunarak aynı şekilde ona düşman olmaması, onun hile ve entrikaları hakkında bir şey bilmemesi ve ciddiye almaması kadar büyük bir gaflet ve cehalet olur şey değil.
"Gerçek şu ki, şeytan sizin düşmanınızdır, öyleyse siz de onu düşman sayın (fısıltı ve fırıldaklarına kanmayın!)..." (Fussilet 6.)

Hikâyede bir ressam, şeytanın (o mâlum çirkin) resmini çizerken arkadan biri gelir ve **"Kimin resmini çiziyorsun?.."** diye sorar.
Ressam: "Şeytanın resmi." der. O kişi de, **"Bak bakıyım bana, ben gerçekten o kadar çirkin miyim?.. Demek ki kalem düşmanın elinde olunca bizi böyle kötü çizermiş."** der.
Şeytan, fizikî anlamda soyut (metafizik) bir varlık olduğu için, (her ne kadar onun etkisi kötülük olarak somuta yansısa da) derinlemesine dinî hikmet ve gelenek irfanından yoksun olan modern insan, onun yaklaşmasını, olaylara ve kendine etkisini hissedemiyor.
İslam inancında, gerek melek, gerek şeytan vd. gaybî varlıkların tasviri/ heykelciliği, putçuluğa sebep olmakla birlikte, o varlıklarla ilgili tam bir gerçeği de yansıtmadığından caiz görülmemiştir. Ve her resim/tasvirde, hayal gücümüzü sınırlayıp tek bir kalıba soktuğundan, konu üzerindeki derin düşüncemizi sığlaştırıp, ufkumuzu da daraltıyor.
"İhtişam baktığın şeyde değil, bakışında olmalıdır." Andre Gide.
Haccın rükünlerinden olan şeytan taşlama ibadeti, diğer Hacc ibadetlerindeki şeâir (semboller) gibi mânâ derinliği olan ve doğru okunması gereken bir meseledir.
Kimileri sadece zahiri bir bakışla, **"taşı taşa vurduk geldik"** derken, tam bunun tersine; kimileri de tamamen o sembolleri şeytanın ta kendisiymiş gibi görüyor ve hızını alamayarak şemsiyesini fırlatıyor, terliğini atıyor veya heyecana kapılıp izdihama sebep oluyor. İşte şeytan tam da (Allah bilir ya) ikisinin arasında bir yerde duruyor. **"Şeytan ve gruplarına rağmen Allah en büyüktür!.."** diyerek yedişerden 70 taş atmak neyi ifade eder?..
Yedi ve yetmiş Arapçada çokluğu temsil eder ki bu, şeytana karşı sulhu olmayan ve yılmadan, yorulmadan, sürekli devam eden bir savaşı ifade eder. Büyük, orta ve küçük şeytan temsilleri ve **"guruplarına rağmen"** sözü ise; Mekke'de alınan bu şuur eğitimi ile sivilde, sosyal hayatta, yaşadığımız ülkelerde şeytanî akımların her türüne o çapta (büyük, orta, küçük ve hepsine birden) karşı koymak ve savaşmaktır.
Bugün en büyük şeytanları -ya perde arkasından, ya da açıkça meydanlarda- siyasi figürler olarak görüyoruz. Bu ülkeleri bilmeyen yok. Bir de onların uşaklığını yapan ve hak sûretinde bizden gözükenler var. Malkolm X: **"Öyle bir nişan al ki, kuklayı değil kuklacıyı vurasın."** diyor, fakat asıl sorun kuklacıdan daha ziyade kuklalar. Çünkü ayak bağı olan ve kuklacıya doğru giderken çelme takan hep bu uşak/ kukla tipler olmuştur.

Bunların topuna birden bugün atılacak taş nedir?..
Sözlü, yazılı, görsel propaganda veya açıkça meydanlarda Allah adına mücadele edenlerle beraber malımızla, canımızla yardım etmek olabilir.
Seçimlerde **"hak"** adına, hakkı savunanlara atılan her bir oyu da bu şeytanlara atılmış bir taş gibi görebiliriz. Yani olması gereken yerde, olmamız gereken kişilerle, başka mercilere değil Allah'a sığınarak (Eûzü...) Başkaların gölgesinde değil, **"Allah"** nâmına (Besmele) yapılacak her iş şeytan ve müttefiklerine atamız İbrahim (as.) ve Efendimiz Muhammed'in (sav.) attığı taş gibi tesirli olacaktır.
"Ve her kim (şeytan ve grubuna karşı) Allah ve Resûlüne îmân edenlere yâr olursa şüphe yok ki Allah hizbidir ancak galip olacaklar." (Maide 56.)
Şeytan, tarih boyunca sembol, tanım ve deyimlerde (yukardaki ressam hikâyesinde olduğu gibi) hep kötü, korkunç ve çirkin olarak tasvir ve temsil edilirken, insana yaklaşımı (görüntü ve duygularda) böyle kötü, öcü ve çirkin olmamıştır.
Yezidilik inancındaki şeytanın sembolü tavus kuşu gibi baş döndürücü, göz kamaştırıcı bir güzellikle kamufle olan şeytan, en etkili yaldızlı sözler, yalan yemin ve vaatlerle aldatarak gelir. Hatta **"din"** adına batıl hurafe ve bidatlarla sûreti haktan görünerek (sağdan) gelirken, başka planlarla da soldan, önden ve arkadan gelir. (Âraf 17.)
Yani kişinin zaafları, duyguları, inancı vs. karakteri ne ise...
"Baş olma" tutkusu, servet/ mal/para, kariyer, şöhret, kadın, evlat/nüfuz (güç sahibi olma) gibi imtihan alanı ve araçlarını, **'damarda kan gibi akarak'** (H.Ş.) hilelerini cazip ve romantik **"aşk oklarıyla"** atarak ve tutku kancaları takarak günahı/zehri bal şerbetiyle sunar.
"Şeytan onlara amellerini süslü/ güzel gösterdi..." (Neml Suresi, 24)
Peki bu kadar sayıp döktüğümüz meseleler içinde ondan korunmak bu kadar zor mu olacak?... Hayır!.. Atom bombasıyla bile ölmeyen bu düşmanı kurşun gibi eritmek ve uzaklaştırmak sadece bir ses ve sözle **("Eûzü Besmele...")** mümkün iken, tamamen kurtulmak için de samimi olmak yetiyor:
"İblis dedi ki: "Ya Rabbî! Beni azdırmana karşılık, yemin ederim ki ben de dünyada onlara günahları süsleyeceğim ve senin ihlasa erdirdiğin (samimi) kulların müstesna, onların hepsini azdıracağım" (Hicr 40.)

Seküler anlayışta güya dine yer verilmediği için, onun tezahürleri de olmaz. Yâni Tanrı yoksa şeytanda yoktur. Çünkü şeytan dine müteallik (ona dair) bir mefhumdur. Bundan dolayı bir kişi şunu derse kesin yanılır: **"Benim hayatımda ne Allah (başka inançlar için Tanrı) var, ne de şeytan."** Fizik boşluk kaldırmaz, ki öyledir. Gündemimizde Allah yoksa orası boş kalmayacak, anında şeytan o boşluğu dolduracaktır.
Biz doğuya doğru giderken doğal olarak sırtımızı batıya dönüyor ve uzaklaşıyoruz. İkisine birden gidemediğimiz gibi hayatımızda/ gündemimizde, fikrimizde (cümlesine zikir denir) Allah yoksa eyvah ki eyvah... Şeytanı bulduk.
"Kim O çok esirgeyicinin (Allah) zikrinden göz yumarsa biz ona şeytanı musallat ederiz. Artık bu, onun (ayrılmaz) bir arkadaşıdır." (Zuhruf 36.)
Irkçı/faşist anlayışın atası olan şeytan, diğer unsur ve ulusları küçük görmesiyle bu güne kıyasla menfi manada Sağcı; fakat amelde; yemin, antlaşma/aht, doğruluk, örf ve fıratın temsili olan sağ eli, muhalefetinden, tersliğinden dolayı kullanmaz.
Böylece aykırı, sakat ve sapkın anlayışının cismine yansıması, onu eğri- büğrü bir kalıba soktuğundan, yemeğini sol eliyle yiyip suyunu sol eliyle içmesi gibi her şeyi de soldan yapmasıyla fiziki manada da tam bir solak, Solcu'dur.

İfrat ve tefrit arasında denge bozucu şeytanın insanı aldatması iktisada da yansıyor: Hayra, iyilik ve yardıma gelince fakirlikle korkutup cimriliği telkin ederken, günah ve düşmanlıkta aşırı cömertliği(!) fısıldayarak İsraf ettiriyor.

Amerika'da Kızılderili ve Siyah derili (Zenci dememek için) insanlara ırk ve renginden dolayı yapılan zulümler, o mazlumları doğal olarak şu anlayışa itti: **"Şeytan, beyaz insanın resmine/ sûretine büründü."**
Şimdi adamakıllı kendimizle yüzleşmenin zamanı geldi. Bugün kendi kavmini/ulusunu sadece kendinden olduğu için üstün görüp, diğer kavim/ ulusları da küçük gören birine hiç **"şeytan"** muamelesi yapılıp Eûzü besmele çekilmiş midir?.. Bununla (ırkıyla) övünmek, çok sıradan, masum ve hatta onur verici bir durumsa (ki öyle anlaşılıyor.) şeytanı lanetlemenin ve bütün kötülüğün simgesi olarak göstermenin manası nedir?..

Bu durumda cinnilerden olan şeytanın beyaz insanın sûretine girmesine gerek yok ki.
Allah cc. zaten **insan şeytanlarından da bahsediyor**. (Enam 112,-Nas 6.)
O hâlde mecaz ve teşbihe girmeden doğrudan ve net olarak şunu söyleyebiliriz: Herhangi bir ırk ve renge mensup bir insanı küçük gören/horlayan her beyaz insan, şeytânın ete-kemiğe bürünmüş şeklidir.

İtaat/ kulluğa çağrıldığı hâlde kibrinden dolayı Allah'a secde etmeyen her insan ve cin şeytanlık vasfına haizdir.
'Hatasında ısrar edip hakkı (bilerek) reddeden ve gururundan dolayı özür dilemeye (tevbeye) yanaşmayan her inatçı kişi şeytanın rolünü oynamaktadır.'

"Bize Allah, Kur'an yeter!.." deyip, peygamberi (sünnetlerini) hafife alıp, O'na itaat ve O'nun (sav.) liderliğini reddeden her kişi (Adem ve İblis ilişkisinde olduğu gibi) şeytanın amellerini tam manasıyla işlemektedir.

Allah'ın rahmet ve affından ümit kesmiş (İblis'in manası ümit kesmektir.) ve sorumluluğunu yapmayıp, Allah'ın takdir ve kulları arasında taksimine razı olmayan her hasetçi ve batıl kaderci **("... beni azdırmana karşılık...")** (Âraf 16.) kişi şeytanın yoldaşıdır.

Bir çok özelliği ile resmini çizmeye çalıştığımız şeytanın temel vasfı ve cennetten çıkarılma sebebi Kibir'dir.
"Kibir, sarımsak ve soğan gibi pis kokar." der Mevlânâ Celâleddîn-i Rûmî.
Yâni hemen fark edilir ve kimse tarafından sevilmez.
Hadsizlik ve kendini bilmezliğin (cehaletin) sonucu olan kibir; konuşmada övünmek ve küçük görmek suretiyle mimikler ve üsluba yansıdığı gibi, oturup kalkması, yiyip-içmesi ve salına salına çalımlı yürümesiyle de bedende tezahürü fark edilir.
Bu sebepten dolayı aslında cennetten kovulan **Kibir**'dir.
Eski Ahit'de, her ne kadar şeytanın karayılanın ağzında (Truva atı gibi) cennete Adem'i kandırmak için girmesi söz konusu edilse de, Kur'an'ın ana mesajı ve Efendimiz'in (sav.) hikmetli sözleri kibre zerre kadar bir müsamaha göstermiyor: **"Kalbinde zerre kadar kibir olan kimse cennete giremez..."** (Tirmizi) ◄◄

maandblad/aylık gazete doğuş
nr. 261-262 Haziran-Temmuz/Juni-Juli 2020

Bahaeddin Budak: **"Hollandacayı çok iyi konuşan din dersi öğretmenlerine, imam ve manevî rehberlere ihtiyaç var"**

İSLAM FAKÜLTESİ İÇİN KAYITLAR DEVAM EDİYOR

Topluma hizmet götüren kurum, kuruluş ve kişileri tanımaya, tanıtmaya devam ediyoruz. Bu sayıda çok önemli bir boşluğu doldurmak için yola çıkan bir eğitim kurumunu tanımaya çalışacağız. Amsterdam İslam Fakültesi Yönetim Kurulu Başkanı Bahaeddin Budak ile iki yıldır eğitim-öğretim faaliyetlerini yürüten Amsterdam İslam Fakültesi'nin son durumunu konuştuk.

Bahaeddin Bey, fakülte ve çalışmalarınız hakkında bilgi verebilir misiniz?

Bahaeddin Budak: Elbette. Göçmen Müslümanlar olarak yarım yüz yılı Avrupa'da tamamlamış bulunmaktayız. Burada artık kalıcı olduğumuz bir gerçektir. Bu gerçekten hareketle mensubu olduğumuz dinimizi ve kültürel altyapımızı çok iyi bilmemiz, o bilinçle yaşamamız gerekiyor. Üçüncü neslin Hollandaca diline hakimiyeti ve sonrasında gelecek olan neslimizin bu dili anadili olarak kullanacak olması bizlere dinimizi öğrenmenin yollarını da bir şekilde göstermiş oluyor.

Dinimizi burada idame ettirmemiz lazım. Bu yüzden de dinimizi Hollandaca öğrenmek ve bu yolla karşımızdaki insanlara aktarmamız gerek.

Neslimizin, dinini en sahih bir şekilde öğrenmemesi bakımından; bu toplum yapısını iyi bilen, analiz eden, anlayan, Hollandacayı çok iyi konuşan din dersi öğretmenlerine, imam ve manevi rehberlere ihtiyaç vardır.

İşte bu ihtiyacı gidermek için Amsterdam İslam Fakültesi kuruldu. Bu fakültemiz, İslam dinini lisans ve mastır seviyesinde öğrenerek ve düzgün, disiplinli bir eğitim alarak topluma faydalı nesiller yetiştirmek amacına matuf bir hizmet vermektedir.

Eğitim kurumumuz iki yıldır eğitim vermektedir. 30'yakın talebemiz var. Bu talebelerimizin bir bölümü mastır, bir bölümü de lisans seviyesinde eğitim görmekteler. Pandemi sürecinde de eğitimimiz online olarak devam etti.

Yeni eğitim döneminde de yeni kayıtlarla beraber bu süreci daha da kaliteli, hızlı ve geniş çaplı bir hale getirmenin uğraşı içerisinde olacağız.

Bizim hedefimiz lisans, yüksek lisans ve doktora seviyesinde okumaya yön verecek bir eğitim kurumunu oluşturmaktır. İlk etapta şu an imam, manevi rehber ve din dersi öğretmeni yetiştirme hedefimiz var. Lakin gelecek yıllarda Allah'ın izniyle aynı zamanda Türk dili ve edebiyatı, Arapça dili ve edebiyatı, Osmanlıca gibi dilleri üzerinde yüksek lisans, mastır ve doktora yapabilecek bir imkân oluşturacağız. Aynı zamanda Sosyal Akademi alanında da bir bölüm de açmış olacağız. Hollanda ve Belçika'da üniversite olabilmek, akreditasyon alabilmek için bir dizi kurallar var. Allah'ın izniyle biz bunu da elde edeceğiz. Zira biz bu yola, ehliyetli, bu kuralları çok iyi bilen insanlarla birlikte çıktık. İnşallah biz bu akreditasyonu aldıktan sonra Avrupa'nın diğer ülkelerinde de şubeler açmayı planlıyoruz.

2020-2021 Eğitim-Öğretim Akademik sezonumuz 1 Eylül 2020

tarihinde başlayacaktır. Kayıt olmak ya da kurumumuz hakkında bilgi almak isteyenler www.i-ua.nl veya 06 18 80 04 88 numaralı telefondan ulaşabilirler.

Umuda Yolculuk...

Avrupa'ya İşçi Göçünün Anıtı Sirkeci'ye dikilecek

Yaklaşık 60 yıl önce başlayan Avrupa'ya İşçi Göçü Sirkeci'ye dikilecek bir anıt ile ölümsüzleşecek.

"UMUDA YOLCULUK" adını taşıyan anıtın çalışması Hollanda'da yaşayan Türkler tarafından başlatıldı. Anıtın tasarım ve dökümü İzmir'de yaşayan heykel sanatçıları Derya Ersoy, Zafer Dağdeviren ve Ali Yaldır tarafından yapılıyor. İstanbul Büyükşehir Belediyesi ve Hollanda Büyükelçiliği tarafından sahiplenilen proje başta Hollanda Türk İş Adamları Derneği HOTİAD üyeleri ve diğer girişimciler tarafından finans ediliyor.

Yolculuğun başladığı yere anıt

Hollanda'da 1983 yılından bu yana çok çeşitli çalışmalar yürüten Demokratik Sosyal Dernekler Federasyonu DSDF adına Proje koordinatörlüğünü yürüten ve aynı zamanda Hollanda Türkler İçin Danışma Kurulu Başkanı Zeki Baran "10 yıllık bir rüyanın gerçekleşmesi için son aşamaya geldik. Umuda Yolculuk Anıtı'nın dökümü tamamlanıyor. Başta Hollanda olmak üzere Türkiye'den işçi göçü alan ülkelerin resmî temsilciliklerinin de katılacağı açılış programını tamamlamak üzereyiz. Babalarımız 60 yıl önce Avrupa'nın çeşitle kentlerinde çalışmak için Umuda Yolculuğa Sirkeci Tren İstasyonu'ndan başlamıştı. İstanbul Büyük Şehir Belediyesi anıt için Sirkeci Garı önündeki Parkta bir yer tahsis etti. Bu bizi çok sevindirdi. Babalarımızın bu büyük yolculuğu başladığı yerde ölümsüzleşecek" dedi.

Anıtının resmî açılışı Korona Salgını önlemleri elverirse 2021 yılının Mayıs ayında yapılacak.

(Haberin tamamını dogus.nl'den okuyabilirsiniz)

Üye ol, yük olma! **Yeni Çınar Cenaze Vakfı Genel Sorumlusu Feyzi Aksoy:**

"Zorlu süreç normalleşiyor. Cenazelerin yanında refakatçileri de gönderebiliyoruz"

Yeni Çınar Cenaze Vakfı Genel Sorumlusu Feyzi Aksoy'dan son gelişmelerle alakalı bilgi aldık.

Aksoy, kendisine gelen sorulara cevap niteliği taşıyacak şu bilgileri paylaştı:

"Sevgili dostlar, çok zorlu bir süreç yaşadık. İnşallah bitişe doğru geçen bu sıkıntılı günleri bir daha yaşamayız. Bu süreç içerisinde en fazla acı ve sıkıntıyı da yakınlarını kaybedenler yaşadılar. Bu durumu yaşayan herkese tekrar başsağlığı ve sabırlar diliyorum.

Pandemi sürecinde maalesef sadece cenazeleri yollayabiliyorduk. Her ne kadar cenaze yakınlarını gönderemediysek de, cenazelerimizi İstanbul'a, oradan da gidecekleri yerlere kadar cenaze araçlarımızla transferini yaptık. Acılarını bu şekilde paylaşmaya, ortak olmaya çalıştık.

14 Haziran 2020 tarihinden itibariyle cenazelerimizin yanında iki kişilik refakatçi göndermeye de başladık. Türkiye'ye uçuşlar günde bir sefer olduğu için bazen aynı güne yetişmeyebiliyor ama biz elimizden gelen hizmeti en iyi şekilde vermeye çalışıyoruz. Cenaze İstanbul'a vardığında da eğer iç hatlar için uçuş yapacak olan uçak cenaze taşımak için uygunsa, transferi birkaç saat sonra gerçekleştirebiliyoruz.

Sizlere bu manada hizmet vermekten dolayı Allah'a hamd ediyoruz.

Cenaze Vakfımıza halen kayıtlı olmayan pek çok insanımız ve gencimiz var. Lütfen bu konuda etrafınızdaki insanları, eş dost tanıdıklarınızı en az sizler kadar duyarlı ve üye olmaları için teşvik ediniz. Maalesef böyle acılı zamanlarda bir de cenazeyi yollamak için kendinizi maddî bir sıkıntıya düşürmeyin. Yıllık sadece 60 Euro karılışında bütün ailenizi vakfa üye etmiş oluyor ve bütün imkânlarından yararlanıyorsunuz.

Cenaze Yardımlaşma Fonu (Uitvaart en Solidariteitssfonds) üyeleri için tam olarak neler yapar?

Vakfımız cenaze ile ilgili tüm resmî işleri takip eder. Mevtanın hastane, morg, kayıtlı olduğu belediye ve vatandaşı olduğu ülkenin konsolosluğunda yapılması gereken işlemleri vakfımız yerine getirir. Bunların yanında mevtanın İslami usullere göre yıkanması, kefenlenmesi ve cenaze namazının kılınması gibi dinî vecibelerin yerine getirilmesi vakfımızın ifa ettiği görevlerdendir. Vakfımız cenazenin defin işlerini de düzenlemektedir.

Vakfımız, cenaze Hollanda'da defnedilecekse en kısa zamanda mezar yerini ayarlar.

Cenaze başka bir ülke ya da bölgeye gönderilecekse defnedileceği yere en yakın havaalanına uçakla, oradan da defin yerine kadar ambulansla nakledilmesi vakfımızın görevleri arasındadır.

Her türlü sorun ve sorunlarınız için **010 410 6290** numaralı telefondan bize ulaşabilirsiniz.

Mehmet Yamaç
info@ibco.com

UZMAN GÖZÜYLE

Virüs Salgınının İkinci Dalgasına Dikkat!

Bu köşede alışık olduğunuz gibi SGK ve BES gibi hukuksal haklarınızla ilgili yazılar yazarken izin dönemi ve içinde bulunduğumuz pandemi nedeniyle tarihsel bilgileri paylaşacağım.
Önümüzdeki izin dönemine girerken hepimizin doğru bilgilere ihtiyaç duyduğu günlerdeyiz. Gündemimize davetsiz olarak giren Korona ile ilgili bazı tarihsel ve bilimsel bilgileri sizinle paylaşmak istiyorum.

U.S. National Institute of Allergy and Infectious Diseases (NIAD) Direktörü Dr. Anthony Fauci, Center for Disease (CDC) Başkanı Dr. Robert Redfield ve US Food and Drug Administration (FDA) Başkanı Dr. Stephen Hahn Amerikan Meclisi Senatosu'nda Koronavirüs Pandemisi konusunda senatörlerin sorularını yanıtladılar. TV ve tüm medya kanallarına açık gerçekleşen bu toplantı 3,5 saat sürdü ve YouTube'a da konuldu. İsterseniz bu konuşmaları YouTube kanalından **"Senate Hearing on Coronavirus"** başlığı altında sizler de izleyebilirsiniz.

Konuşmacılar, giriş sunumlarında pandeminin henüz bitmediğini, devam kesin bir tedavisinin olmadığını, halen uygulanan tedavi yöntemlerinin etkili aşı bulunana kadar sadece geçici köprü görevini göreceğini ifade ettiler.

Kısacası sorulan sorulara verdikleri cevaplardan şu sonucu çıkarmak mümkündür:
CoV-2'nin çok bulaşıcı ve tehlikeli yeni bir virüs olduğunu, arada bir kaybolsa da kısa zaman sonra geri gelebileceğini ve daha uzun zaman (36 aya kadar) dünya üzerinde kalabileceğini hesaba katmalıyız.
Önümüzdeki aylarda özellikle izin döneminde sosyal mesafeye çok dikkat edilmesi, maske kullanımı, el yıkama gibi tedbirlerin gevşetilmemesi gerekiyor.
Buna dikkat edilmezse, önce küçük zirvelerin sonra da salgının tekrar başlayabileceğini lütfen unutmayalım. Bunu yaparken de bir yük olarak değil de; temizlik alışkanlığımızı süreklilik hâline getirmiş gibi görürsek hiç de sorun olmaz kanaatindeyim.

Virüsün özelliklerine bakacak olursak, mutasyonları ve çok tehlikeli bulaşıcı olduğunu, bulaşma yollarının özellikle temizlik ve mesafe ile engellenebilir olduğunu, immünolojisini incelediğimizde de ne kadar öldürücü olduğunu dikkate almamız gerekiyor.
Bu pandemiyi 1918 İspanyol Gribi salgınıyla mukayese etmemiz gerekiyor. O salgının da sonbahar aylarında kontrol edilemez bir şekilde yayıldığını ve ölümlerin arttığını unutmayalım. Korona virüsün de benzer şekilde bu yıl sonbahar aylarında yayılacağını kuvvetle tahmin etmek hiçte zor değil.
Çünkü yazık ki o zamana kadar etkili bir aşının bulunup uygulamaya geçirilmesi mümkün görünmüyor.

İspanyol Gribinde de aynı olay yaşanmıştı derken bu tarihî olayı bir daha hatırlatmakta fayda görüyorum: 1918 - 1920 yılları arasında H1N1 virüsünün ölümcül bir alt türünün yol açtığı bir salgın oldu.

İspanyol Gribi, 500 milyondan fazla kişiye bulaşmış ve 18 ay içinde de 50 milyon dolayında insanın ölümüne sebep olarak insanlık tarihinde bilinen en büyük salgınlardan biri olmuştur.
Salgın, ılımlı birinci dalga, şiddetli ikinci dalga ve artçı üçüncü dalga olmak üzere üç dalga hâlinde seyretmişti ve toplamda 50 milyon insan bu gripten ölmüştü. Yani bu salgın 1918 Eylül-Kasım aylarında zirve noktasına ulaşmış ve Osmanlı dahil tüm dünya ülkelerini etkilemişti.

Burada dikkat edilmesi gereken konu; ilk dalgalarda 200 ila 500 bin kişiye bulaşan virüs ikinci ve üçüncü dalganın sonunda 50 milyon insanın ölmesine sebep olmasıdır.

Sağlık ve afiyette kalmamız dileklerimle, yazdıklarımla sadece tedbiri elden bırakmamız gerektiğini vurgulamak ve temizliğe daha fazla dikkat etmemiz gerektiğini vurgulamak istedim. Unutmayalım ki temizlik imanın yarısıdır!

Her zaman olduğu gibi isterseniz SGK gibi konularda yine bana yazarak bilgi alabilirsiniz. Ama unutmayın son dönemlerdeki kanun değişiklikleri nedeniyle ve hazır izine gitmişken elbette SGK müdürlüklerinden doğrudan bilgi almanız mümkündür.

Emeklilik Uzmanı-Konsoloslukta kayıtlı yeminli tercüman
Doç. Mehmet Yamaç 06 222 056 33

> "Virüsün özelliklerine bakacak olursak, mutasyonları ve çok tehlikeli bulaşıcı olduğunu, bulaşma yollarının özellikle temizlik ve mesafe ile engellenebilir olduğunu, immünolojisini incelediğimizde de ne kadar öldürücü olduğunu dikkate almamız gerekiyor."

maandblad/aylık gazete doğuş
nr. 261-262 Haziran-Temmuz/Juni-Juli 2020

Ahde Vefa... dogus@dogus.nl

GEÇMİŞ ZAMAN OLUR Ki...

Hazırlayan: **Osman** (Pala) **Turan**

Fotoğraf: www.gencdergisi.com

Hikâyesini okuduğunuz Sivaslı Hilmi ve Kayserili Metin, ilk göç kervanıyla Hollanda'ya gelenlerden. Ancak çok genç yaşta bu dünyadan göçenlerden iki değerli insanımız...

'Selâm' sizlere sevgili yârenler!..
Yüreğimin taaa derinliklerinden,
Gençliğini gurbet diyarında bitirenler,
Bataklıkta gül yetiştirenler,
Umut filizleyenler,
Sevmesini bilenler, dostça geçinenler,
Paylaşmayı, dayanışmayı meslek edinenler,
Selâm sizlere, özgürlük, aydınlık, bilim severler,
Barışsever, insan sever, hak ve adalet sevenler
Hepinize selâm, selâm, vesselâm!....

Yazılarınızı, ***dogus@dogus.nl*** adresine bekliyoruz...

ÜÇ TAVSİYE...

"Her şeyin düzeleceğine inanarak dua et,
Her şeyi düzeltebileceğine inanarak mücadele et,
ve bir gün her şeyin biteceğine inanarak sabret.
Unutma;
Bu üç şey seni her zaman en iyi sonuca ulaştıracaktır"

"Benim mayam değil, senin sütün bozuk!.."

Yarım yüz yılı aşkın önce buraya göç edenlerin anılarını sizlere paylaşmaya devam ediyoruz. Bu anıları duyurmamızdaki amacımız; hatıraların ayrıntılarında gizli kalan "güzellik"leri bulmamız ve o eşsiz **"kıssa"**lardan üzerimize düşe **"hisse"**yi almamızdır.

Önceki sayılarımızdaki hatıralarda **"lisan"** ve **"kimlik kaybı"** gibi sorunların nelere mal olduğunu gözler önüne sermiş ve yaşadığımız ülkenin lisanını öğrenmemiz ve kimliğimizi muhafaza ederek yaşamamız gerektiği mesajını, dersini almıştık.
Bizlerin böylesine refah içerisinde yaşaması için ter döken, çile çeken, canlarını telef eden o fedakâr ceddimizi binlerce minnet, rahmet, dua ve saygıyla anıyoruz.
Bu ay ki anımız yine iki gurbetçiye ait. Genç yaşta kaybettiğimiz bu güzel insanları rahmet ve saygıyla anıyoruz.

Sivaslı Hilmi ile **Kayserili Metin** arasında geçen bu hatıra Rotterdam'da yaşanıyor. Metin çoluk-çocuğunu köyde bırakıp gelmişti. Nasıl olsa birkaç yıl sonra dönecekti. Ama özlem doluydu köyüne, çocuklarına, eşine, dostuna, yurduna....
Anasının düğürcük çorbası, bulgur pilavı burnunda tütüyordu... Hele o mayaladığı koyun yoğurdu yok mu? İşte! hasretti her şeye Metin...
Bazıları akıllıca davranmış, eşini ve çocuklarını tezelden Hollanda'ya aldırtmıştı. Bunlardan biriydi; Sivaslı Hilmi.
Metin ve Metin gibilerin özlediği yaşam vardı Sivaslı Hilmi'nin evinde. Akşam işten eve geldiğinde sıcacık yemekler, oynaşan çocuklar,

"Derdi dünya olanın, dünya kadar derdi olur." (Yunus Emre)

kadınının etek hışırtısı ve hoş sohbetler... Gurbet acısını yarı yarıya indiriyordu bu ortam.
Metin'e, yediği Hollanda'nın paketlenmiş yoğurtlarından gına gelmişti artık ve anasının koyun yoğurdunu canı çekmişti.
Yılmaz, çiftlikten 10 litre süt aldı ve Sivaslı Hilmi'nin kapı zilini çaldı.
"Hilmi! Aslanım bana biraz süt mayası ver!."
Şaşıran Hilmi sorar: **"Ney maya mı? Mayayı ne yapacaksın?"**
Metin: **"Hazır yoğurtlar bıktırdı, süt aldım, anamın yoğurdunu özledim ondan mayalayacağım!."**
Hilmi çıkışır: **"Madem süt aldın getir de bizim hanım senin için mayalasın"** der
Yük olmaktan çekinen Metin **"Yok olmaz, ben yaparım"** der ve mayayı kaptığı gibi pansiyonun yolunu tutar. Anasından öğrendiği ve aklında kaldı kadarıyla sütü yoğurt yapmak niyetiyle mayalar...
Ertesi gün, genişçe bir battaniye ile özenle sarıp sarmaladığı yoğurdun üzerini ve kapağını büyük bir iştahla açan Metin'in sevinci uzun sürmez, zira yoğurt tutmamıştır (kesilmiştir)...
Bunun sebebinin **"maya"**dan olduğunu sanan Metin burnundan soluyarak Sivaslı Hilmi'nin evini basar.
Günlerden Pazardır ve Hilmi'nin pek çok misafiri vardır. Ev sahibesi Hatice Hanım; Pazar günleri, gurbette bekâr hayatı yaşayan eşe-dosta mantılar, börekler ikram ederdi. Yine öyle bir günde Metin'de Hilmi'ye misafir oluverdi. Davetliler koyu bir sohbetteydiler.
Keklik kanı çaylar yudumlanıyor ve memleketten gelen mektuplardan havadisler okunuyordu. Ne içtiği çaydan tat alıyor, ne edilen sohbetten zevk alıyordu Metin.
Homur homur homurdanıyordu ve artık dayanamadı Hilmi'ye karşı parlayıverdi:
"Ula Hilmi! 'Mayan' bozuk çıktı oğlum" der.
Bütün davetlilerin âdeta kanı donar.
Beklenmedik bu hakaret karşısında Sivaslı'nın ne yapacağını ev sahibi olarak nasıl bir tavır koyacağını herkes merak eder.
Ama Hilmi, Metin'in Yoğurdu tutturamadığını anlar ve hiçbir şey yokmuşçasına sakince söylenir:
"Aslanım benim mayam temizdi; demek ki, senin "sütün" bozukmuş" der.
Bu **'laf'** üzerine ortamın daha da ateşlendiğini sanan misafirlere durum **'izah'** edilir ve herkes kahkahaya boğulur.

Evet onlar öyle yaşadılar.
"Mutluluk yetinmektir" dediler.
Birbirlerini kırmamaya özen gösterdiler. Sevgi, saygı, hoşgörüyle hallettiler meselelerini. **'Kırmak'** yerine **'tamir'** etmeyi, **'sorun'** yerine **'çare'** olmayı seçtiler.
Sözleri asla iğneleyici olmadı.
Kimseler alaya alınmaz, kınanmaz, hor ve hakir görülmez, gıybeti edilmezdi.
Yanlışta olan uyarılır, hatası olan bağışlanır, bağra basılır, sevilir, kucaklanırdı...
Çıkarsız ilişkiler kurulurdu, menfaat gözetmeden sevilirdi ve edilen laflar asla incitici olmazdı, kalp kırmazdı...
Çünkü onlar **"gönül"** insanlarıydılar!...
Öbür sayımızda başka bir gönül dostunun hatırasını paylaşmayı umuyor, hepinizi bu duygularla selamlıyorum....

Sizlerin de bu bölüme katkı yapmanızı bekliyoruz.
Babalarınızın, dedelerinizin gizli kalmış mektup, fotoğraf ve anılarını yollayın, onları ebedileştirelim...
Bekliyoruz, efendim... ---◄◄

Altın sözler...

Ayrı ayrı levhalar hâlinde yazılıp asılması gereken sözler vardır. Bir **"vecize"** olan bu sözler, birçok meselenin çözümünde anahtar vazifesi görecek kadar etkilidir. İşte sizlere, bir büyük değer olan **Prof. Dr. Necmettin Erbakan**'dan, hayatımızı anlamlandıran ve gündemle alakalı bu altın sözlerden bir demet:
"Düşmanlar ve canavarlarla dolu ıssız ve karanlık bir ormandan kurtulmak için nasıl ki;
1- Tehlike bölgelerini ve emniyet yollarını gösteren bir haritaya,
2- Doğru yöne tayinine yarayan bir pusulaya,
3- Ve de çevremizi aydınlatan bir ışığa ihtiyaç vardır.
İşte zulüm ve zulmetlerle kaplı bir dünyada selameti bulmak için de **Kur'an bir harita, akıl bir pusula, iman ise ömrümüzü aydınlatan bir fener hükmündedir.** Bunlar birbirinin tamamlayıcısıdır. Biri olmadan diğeri işe yaramaz ve kurtuluşa ulaştıramaz. Haritanız Kur'an, pusulanız akıl, ışığınız iman olsun..."

Gurbet, yarı ölümdür!..

Öyle çok kolaymış gibi **"Almancı"** demeyin.
Her Almancının ve her ölümün hikâyesi vardır.
Gurbette yaşamayan bilmez. Bildiğiniz açık ceza evi.
Bir yıl hiç durmadan çalışır, izin paranızı biriktirir imkânınız varsa senede bir kere gidersiniz vatanınıza.
Çünkü yazın dört kişilik bir ailenin uçak parası -şanslıysanız- en az 2000 Avro tutar.
Birde harçlığın olacak yanında; bir 2000 Avro da o. Yani, sevdiklerini öpüp koklamanın bedeli minimum 4000 Avro.
Gurbette yaşayanlar mutluluklarını satın alır, söke söke alır öyle gelir vatanına.
Çünkü yaz oldu mu iki misli artar her şeyin fiyatı.
Koskoca bir yılda vatan toprağına basabilmek için bedelini öder ve sevdiklerini bir kere görür bir gurbetçi.
Kardeşlerini, annesini, babasını, arkadaşlarını o koca yılda bir kere öpüp koklar ama DOYAMAZ.
Türkiye'ye gitmene bir kaç ay kala geçmez o günler, bitmez.
Uçağa binince saatler ilerlemez.
Gittiğinde bitmesin, yavaş geçsin günler diye dualar edersin.
Gurbetten gelen misafirlerinizi izleyin uzaktan.
Geç yatarlar ama ne kadar geç yatarlarsa yatsınlar erken kalkarlar.
Ne kadar az uyursa o kadar çok kalmış gibi hissederler çünkü.
Yıllarca aynı sevinçle gider gelirler sevmeye doyamadıklarına.
Her sene ailelerinden ayrılırken bir yanı ölür gurbetçilerin.
Gelirken heyecandan, dönerken ömürlerinden hep bir yanları eksilir.
Geleceği zaman ailesi karşılar sevinçle, evde bayram havası olur ama yolcu ederken cenaze evine döner orası. Kimsenin yüzü gülmez, herkes ağlar.
O **"gitme"** diye bakan son bakışlara cevap veremeyip, çaresizce dönüp gidenlerdir gurbetçiler.
Böyle geçer bir gurbetçinin ömrü.
Sonra bir bakarsın bir gün bir uçak iner!
Ailesi gelir, tabutunu teslim alır gurbetçinin.
Gülerek heyecanla beklenen o misafir ağlanarak ağıtlarla karşılanır son kez.
Kimsesiz gibi.
Bir uçağın deposunda bir eşya gibi gelir, sevdiklerine ve ülkesine.
Kısaca gurbet yarı ölümdür. **(Alıntı)** ---◄◄

"İlk iş günü elime 575 Mark saydılar. Bir hesap yaptım, bu parayı Antakya Valisi bile almıyor. 'Mikdat, dur durduğun yerde' dedim. 40 yıl durdum."

Elif Bayraktar
elif-1705@hotmail.com

BAKIŞ AÇISI

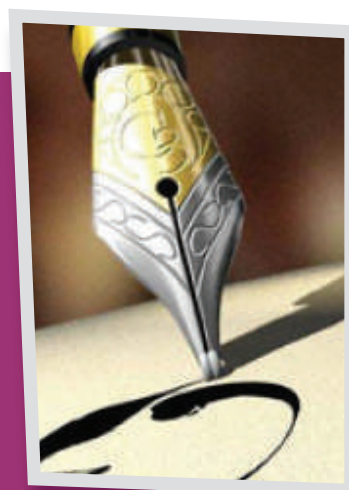

AYNALAR ve SURETLER

İnsanın en az gördüğü yüz kendi yüzüdür. Bu sebepten başkalarında hata, kusur aramak çok kolaydır. Kendine dönüp bakmada çoğu zaman aciz kalır insan.

Aynayı kendi yüzüne döndürdüğünde gerçeklerle yüzleşmek zor gelir. Ve herkesin aynası birbirinden farklıdır. Kimininki nur ile parlar, kimininki zifir gibi karanlıktır. Her günahla birlikte kalp aynasına bir leke sürülür ve zamanla kararan kalp, kişinin kendisini görmesini, nefsini bilmesini zorlaştırır, kişiyi Allah'tan uzaklaştırır. Mümin bir günah işlediğinde, o günah kalbi üzerinde siyah bir nokta teşkil eder. Şayet tövbe, istiğfar eder ve o günahtan arınırsa kalp aynası parlar. Günah arttıkça kararma da artar.
Bu durum Allah'ın Kur'an'da **'Hayır, gerçek şu ki, onların kazandıkları günahlar kalplerini paslandırıp bürümüştür.'** (Mütaffifin, 83/14) ayetine işaret eder.
Paslanan kalpleri, karanlığa boğulan ruhumuzu tekrar aydınlatmak ve Allah'ın nuruyla aynalarımızı parlatmanın yolu ise; Allah'ı tanımaktan geçer. O'nun her bir esması gönüllerimize şifa olabilir. İnsanların her biri farklı mizaçta, farklı suretlerde yaratıldığı gibi, ruhları da farklı farklıdır.

Her bir kişi Allah'ın esmalarından birini üzerinde daha fazla taşıyabilir. Bu da o insanın karakterine ve davranışlarına yansıyabilir.

Kim ki yumuşak huylu, yüce gönüllüdür; El Halîm ismi ile şereflenmiştir. Kim ki sabırlıdır, dirayetlidir; Es- Sabur ismini taşır üzerinde.
El Kerîm cömert olanların esmasıdır. El Vedûd yüreği sevgiyle dolu olanların. Her bir esma güç katar şahsiyetimize.

Esma-ül Hüsnalarla, sadece Rabbimizi tanımakla kalmaz aynı zamanda, esmaların insana bakan yönleriyle ahlâkımızı daha da güzelleştirebiliriz. Bu konuyu daha detaylı merak edenler için, İmam Gazâlî ve Ali Osman Tatlısu'nun Esma-ül Hüsna Şerhi kitaplarını okumanızı tavsiye ederim.

Bu kapsamda sizlerle özel olarak paylaşmak istediğim bir Esma; Es- Selâm!
Her çeşit arıza ve hadiselerden salim kalan -her türlü tehlikelerden kullarını selamete çıkaran- cennetteki bahtiyar kullarına selam eden, anlamındadır. Es-Selâm ismi şerifi, gerek dünyada, gerek ahirette, tehlike içine düşen kullarını, isterse selamete çıkaran diye tefsir edilmiştir.

Bu manaya göre kula gereken şey; selameti yalnız O'ndan bilmek ve yalnız O'na teşekkür etmektir. Hayatta bazen öyle olaylar gelir ki başımıza; bu olaylar karşısında ne yapacağımızı bilemeyiz, **"kime gitsem, kimden yardım alsam, bu durumun içinden nasıl çıksam?"** diye düşünür dururuz.

Bazen bir hastalığın pençesine yakalanabilir insan, bazen bir iftiraya uğrayabilir, bazen en sevdiği kişiyi kaybedebilir, ya da bir ticaret insanıdır; iflas edip tüm malını yitirebilir.
İmtihanlar çeşit çeşittir.
İşte tam da böyle anlarda; müthiş bir fırtınaya tutulmuş vapur gibi, çaresizlik dalgaları arasında savrulurken insan; bir can simidine tutunur gibi Es-Selâm ismi şerifine tutunması gerekir.
Çünkü yardım verecek olan ve insanı o durumdan kurtaracak olan yalnız ve yalnız Allah Teala'nın kendisidir. Bunu idrak edebilmek için ise hakiki iman gerekir.

Hz İbrahim'in Allah'a inancından ötürü, bir mancınıkla ateşe atılıp cezalandırılmak istendiğinde Allah Teala **'Biz de: Ey ateş; İbrahim'e serin ve selamet ol, dedik.'** (Enbiya-69) ayetiyle karşılık vermiştir.
Ateş bir anda sönmüş ve ateşin olduğu yer gül bahçesine dönmüştür.

Allah'ın Es-Selâm ismi işte tam da böyle sıkıntılı ve zor zamanlarımızda hayatımıza selamet verecek bir esmasıdır.
Bazen karşımıza çıkan insanlar bize huzur verir; halk arasında kullanılan bir tabir vardır. **'Halîm-selim kişi'** Yani kendisinden emin olunan, selamete ermiş kişi kastedilir bu tabirle.
Öyleyse Es-Selam zikri, kalplerimizi yumuşatmaya bizleri selamete erdirmeye vesile olacak güzel bir isimdir.
Konunun başına dönecek olursam, sizler için kalplerinize nur olacak sadece bir ismi burada sundum.

Aynalar ve suretler demiştik ya; bir kişinin kendini aynada görmesine vesile olacak en güzel şeylerden biri de dostu/arkadaşıdır.
"Kişi dostunun dini üzeredir. Öyleyse her biriniz, kiminle dostluk kuracağına dikkat etsin."
Kişi her gün gördüğü dostunda bir zaman sonra kendini görmeye başlar ve gittikçe aynileşir. O hâlde nasıl dostlar seçeceğimize, kimlerle oturup kalkacağımıza da çok dikkat etmemiz gerekir.
Selametle.

> "Bir kişinin kendini aynada görmesine vesile olacak en güzel şeylerden biri de dostu/arkadaşıdır. **"Kişi dostunun dini üzeredir. Öyleyse her biriniz, kiminle dostluk kuracağına dikkat etsin."**"

Gençlik umutlandırdı

HDV Gençlik'in "Umre Ödüllü Bilgi Yarışmasına" yoğun ilgi

Umre Ödüllü Online Bilgi Yarışması HDV Gençlik tarafından yoğun ilgiyle karşılandı.
Din Hizmetleri Müşavir Vekili Dr. Ali Parlak'ın canlı yayında startını verdiği, çeşitli kategorilerdeki soruların yanında Hollanda Genel Kültüründen de soruların yer aldığı online bilgi yarışması, HDV Gençlik Koordinatörlüğü bünyesinde icra edildi. Başlangıçta günlük 15 soru sorulurken bu sayı, ramazanın son iki haftası yarışma komisyonunun görüş birliğiyle 20 soruya çıkartıldı. Zaman zaman sorulan 30 puanlık zorlu soruları da yarışmaya ayrı bir heyecan kattı. Yarışma Programının teknik alt yapı çalışması ve yayın koordinatörlüğü HDV gençlik erkekler başkanı ve sosyal medya sorumlusu Ali Gökçe tarafından yapılmış ve sorular, HDV Gençlik üst yönetimi bünyesinde oluşturulmuş olan komisyon tarafından günlük olarak hazırlanmıştır.

YARIŞMA KOMİSYONU:
1- Yüksel KAYA (İtikat Soruları), 2- Necati AKBULUT (İbadet Soruları), 3- Dr. Sami BAKIR (Siyer Soruları), 4- Meral ÇELİK (Ahlâk soruları ve Redaksiyon), 5- Sümeyye AKÇAN (Genel Kültür Soruları)
Beş yüzü aşkın gencimizin katıldığı yarışmada ilk ona girenlerin isimlerini HDV Başkanı Muhlis Koç açıkladı. Final yarışması yaz tatilinden sonra yapılacaktır. Final yarışmasının yer ve zaman daha sonra bildirilecektir. Finalde ilk üçe giren gençlerimiz umre ödülüne hak kazanacaklardır. Diğer yarışmacılara çeşitli ödüller verilecektir.

İLK ONA GİREN GENÇLER
1- O. Celil Ziylan, 2- C. Karaduman, 3- R. Bağcı, 4- N. Sayılgan, 5- E. Keskin, 6- S. Yılmaz, 7- Y. Özyürek, 8- R. Sayılgan, 9- A. Dumlupınar, 10- B. Demir.

Haber: HDV Gençlik

Buluşmalar başladı

MÜSİAD ROTTERDAM'DAN NIF'E ZİYARET

Müstakil Sanayici ve İşadamları Derneği MÜSİAD Rotterdam şubesi, Mustafa Duyar başkanlığında bir heyet ile Hollanda İslam Federasyonu'nu ziyaret etti.
Ziyarette, MÜSİAD Yönetim Kurulu üyelerinden Gülali Alkılıç, Mustafa Azmaz ve Özgür Çetin de hazır bulundular.
6 ay önce Hollanda İslam Federasyonu Başkanlığına atanan Mustafa Aktalan'a tebrik ve hayırlı olsun ziyaretinde bulunan heyet hem kendi çalışmaları hakkında bilgiler verdiler hem de NIF'in çalışmaları hakkında bilgi aldılar.
NIF Başkanı Mustafa Aktalan ve ekibi Erkan Turan, Abdullah Aşıran tarafından ağırlanan heyet, ortak çalışma alanlarını belirlemede de görüş alışverişinde bulundular.
Heyet, başkan nezdinde çalışma ekibine teşekkür mahiyetinde MÜSİAD'a özel hediye ve çiçek vererek ziyareti tamamladı.

Haber: DN

Gündem

BİR GURBETÇİNİN YAKARIŞI

Her ne kadar sizler Korana denilen bu virüsle birkaç aydır tanışıp boğuşuyorsanız, biz onun öldürmeyen ama güldürmeyip de süründüren başka bir tipiyle onlarca yıl baş etmeye çalışıyoruz: gurbetçilik.

Son günlerde başından takip ettiğimiz kadarıyla siz bazı vatandaşlarımız açıklanamayacak bir sorumsuzluk, boş vermişlik ve duyarsızlık içinde bu virüsle sanki dostluk kurma havasında gibisiniz. Bu hem sizler adına hem de sayıları 5 milyon civarında olan biz göçmenler adına bizi sonsuz kaygılandırmakta, üzmekte ve de korkutmaktadır. Sizler kendi ülkesinde yaşayan vatandaşlar olarak nasılsa bir çözüm bulacaksınız, ama sizlerin bu tavırları bizim kolumuzu ve kanadımızı da kırmaya başladı, bunu da bilesiniz.

Atalarımızın **'ölüm ile ayrılığı tartmışlar, üç beş dirhem fazla gelmiş ayrılık'** sözüyle çok güzel özetledikleri gurbetçi bizlerin en az 11 ay boyunca yaşadıkları stres ve problemlerin diğer ülkelerin vatandaşlarından farklı olarak birkaç haftalığına gidip bunları unuttukları, çözmeye çalıştıkları, deşarj oldukları tek imkân olarak hayaliyle yatıp hayaliyle kalktıkları Türkiye'mize gelememelerine yol açmak üzeresiniz.

Yurt dışında Türkler Türkiye'ye gidişlerini tatil olarak görmezler ve **'izine'** gidiyoruz derler. Sanırım bu eskiden askerlikte büyük bir ihtimalle baba ocağı- ana kucağını özleyip de hasta olan askerlerin '**tebdil-i hava, tebdil-i mekân'** dedikleri **'izinli'** gitmenin iyileştirici etkisinin bizlere yansımasıdır. Bu ve altındaki manayı anlamaya çalışın lütfen, bizi ilacımızdan mahrum bıraktıracağa benziyorsunuz!
Bu anlamda zaten yıllardır 11 ay yaşanan **'açık cezaevi'** hissi, üstüne Korona illeti ve bir de anavatana gidemeyecek olmamız, bizlere tanımlanamayacak ruhsal ve bedensel sıkıntıları beraberinde getirmeye başlamıştır bile.

Sizler o belki de farkına varmadığınız sorumsuz tavırlarınızla bir çok ülkeyi kıskandıracak kadar devletin aldığı bütün önlemlere rağmen 'güvensiz bir ülke Türkiye' imajını yurt dışında nasıl da belleklere kazımaya başladığınızın bilincinde olun lütfen. İster taktik, ister politik ve isterse doğru ve benzeri nedenlerle olsun, bu manzarayı ülkemize ve bizlere karşı buralarda kullandırmaya hakkınız yok bizce. Bunun olası sonuçlarını bir düşünün lütfen; hem sizlere ve hem de bizlere.
Sizden çok mu şey istiyoruz ki bunu derken, kendiniz için yapmak zorunda olduğunuz önlemin yapılmamasının diğer milyonlarca vatandaşı nasıl etkilediğinin bilincinde olmanızı istiyoruz sadece. Bu durumda bir sorumsuz davranışın karşılığı bir değil, bin de değil, milyonlar. Bu sınırsız negatif gücünüzün farkına varın ve onu pozitife çevirin lütfen, keyfinizden biraz ödün verin yeter. Kıydırmayın ülkemize, kıydırmayın gurbetçilerinize.
Bu size benim hem bir vatandaş, hem de 33 yıldır psikiyatri kliniklerinde çalışan bir uzman olarak yakarışımdır. Duyun ve anlayın bizi ve lütfen gereğini yapın.
Selam ve sevgilerimizi sunuyorum sizlere.

Dr. Murat Can, psikoterapist,
murat@kompaszw.nl

MEDENİYET, MODERNİZM VE ZEKİ İNSANLAR...

Koronavirüse karşı Hollanda'nın mücadelesi, tamamen insan zekâsına bırakıldı.
Koronavirüs'ün insanlığı dehşete düşürdüğü şimdilerde, bu virüse karşı alınan tedbirleri güncelleştirerek açıklayan Hollanda, tüm dünyayı şaşkına çevirecek iki şart koştu:
'Birbuçuk metre mesafeyi koruyun ve maske takın.'
Restoran ve kafelerde, toplu taşıma araçlarında, tiyatrolarda, konserlerde ve daha pek çok alandaki minimum sayı kısıtlamalarını kaldıran Hollanda, sadece iki şart zorunluluğu getirdi.
Ama bu zorunluluk da, insanların kendi isteklerine bırakıldı.
Daha önceleri uygulamaya konulan kısıtlamalar için, **'Akıllı-Zeki kilitlenme-kapanma'** zorunluluğu denilirken, şimdi ise, **'Akıllı-Zeki bireylerin tercihi'**nden söz ediliyor.
Hollanda Başbakanı Rutte ve Sağlık Bakanı De Jonge, dün (24-06) akşam televizyonlarda canlı olarak yayınlanan açıklamalarından sonra, gazetecilerin sorularını yanıtladılar.
Alınan tüm önlemlerin askıya alındığını, sadece bir buçuk metre mesafe ve maske takma şartını uygulayacaklarını belirten Başbakan ve Sağlık Bakanı, gazetecilerin eleştirel soruları karşısında istiflerini hiç bozmadılar ve **'Virüs'ü kapmamak için bir buçuk metre mesafesi ve maske takma şartı yeterlidir.'** diyerek, insanların akıllı olmaları hâlinde bu hastalığa yakalanmayacaklarını ifade ettiler.

Hollanda Başbakanı ve Sağlık Bakanı'nın yapmış oldukları bu açıklamalar, medeniyet ve modernizimle özdeşleşen akıllı insanları akla getirdi.
Buna karşın, bizim ülkemizdeki insanların, sözü edilen medeniyet ve modernizim ile bağlarının ne düzeyde olduğunu da sorgulamak gerekiyor.
Televizyonlarda her gün izlediğimiz, çarşıda, toplu taşıt araçlarında ve sokaktaki insanlarımızın nasıl üst üste olduklarını gösteren sahneler, bu konudaki çarpıklığı gözler önüne seriyordur.
Hollanda, Koronavirüse karşı daha önce almış olduğu önlemlerde de, sokağa çıkma yasağı koymamış ve insanları akıllı olmaya davet etmişti.
Şimdi, Hollanda'nın almış olduğu bu son karar da, insanların özgürlüğüne kısıtlama getirmeden. '**Akıllı ol ve hastalığa yakalanma'** prensibine dayanıyor.
Bakalım bundan sonra Hollanda'da, Türkiye'de ve dünyada neler yaşanacak. (**İlhan Karaçay**)

Enes Yiğit
e.yigit@raadrotterdam.nl

SİYASET ÜSTÜ

Borç içerisinde olan gençlere fırsat!.
Rotterdam'da maalesef, bir çok genç borç batağının içinde. Belediye, gençleri bu borç batağından kurtarmak için, geçen sene **'perspectieffonds'** adıyla 900.000 avroluk bir fon kurdu.
Bu fon ile 18-27 yaş arası gençlerin borçlarını belediye satın alıp, gençlerin borçlardan kurtulmasını sağlıyor.
Buna karsı yapmaları gereken tek şey, bir okul okumak, bir işte çalışmak veya gönüllü bir iş yapmaktır.

Irkçılık ve Yoksullukla Mücadele Etmek Hepimizin Görevi

Selamün Aleyküm değerli kardeşlerim, Öncelikle hepinize sağlıklı bir yaz dönemi dilemek isterim. Bu zor zamanlarda bir nebze olsun ailelerinizle, akrabalarınızla ve dostlarınızla güzel bir yaz tatili geçirmenizi temenni ederim.
Yaz tatiline girmeden önce sizlere son dönemde Rotterdam'da gelişen gündemleri bu yazım ile kaleme almak istedim.

Malumunuz Amerika'da polis şiddeti yüzünden öldürülen George Floyd'un haberi hepimizi en derinden sarsmıştır.
Bu haber ile birlikte şu an hem dünyada, hem Hollanda'da, hem de Rotterdam'da ırkçılık ve ayrımcılık konusu acı bir şekilde gündemdeki yerini almış durumda.
Biz DENK Rotterdam olarak bu konuya duyarsız kalamadık tabi. Bundan ötürü Rotterdam'da yapılan ırkçılığa karşı gösteride bizde bulunduk. Irkçılığın kurbanı kim olursa olsun, biz her zaman onların yanında yer almaktayız.
Bu konuyu meclis toplantılarında da defalarca dile getirdik. Sadece dile getirmeyle kalmadık, koalisyon partisi VVD ile ırkçılığa karşı bir eylem planı hazırladık ve meclise sunduk.
Bu eylem planı çerçevesinde Rotterdam'da **'stadsmarinier'** denilen özel memurların atanmasını istedik.
Bu memurlar 7/24 ırkçılığın önüne geçilmesi ve herkese eşit davranılması için çalışmalarda bulunacak. Bunun yanı sıra, ırkçılık hakkında diyaloglar arttırılacak, iş hayatında daha fazla eşitlik sağlanması için çaba sarf edilecek ve eğitim alanında okullarda ırkçılık konusu hakkında çocuklarımızın daha çok duyarlı olmaları için çeşitli çalışmalar yapılacak.
Özellikle eğitim konusuna biz parti olarak çok önem veriyoruz. Çünkü bu devirde bile çocuklarımıza, gençlerimize, çeşitli okullarda okutulan kitaplarda hala ırkçı söylemler geçmektedir.
Mesela Faslılar hakkında "**topluma ayak uydurmakta zorluk çekerler, kural tanımazlar, kurallara uymazlar, egoistler ve başka vatandaşların mallarına saygıları yoktur"** gibi söylemler kullanılmaktaydı.
Başka kitaplarda ise şiddet konusu işlenirken, Müslümanların ellerinde bıçaklar ve silahlar olan fotoğraflar kullanılmaktaydı.
Buna benzer daha nice örnekler ile belirli etnik kökenli veya belirli dinlere mensup olan insanlar için on yargılı metinler kullanılmakta.
Ben bu durumu fark eder etmez, sosyal medyanın gücü ile birlikte bu kitapları basan matbaalar ve kullanan okullar ile irtibata geçtim ve ne denli utanç verici metinler kullandıklarının bilincine varmalarını istedim.
Benim uyarımın üzerine matbaalar bir daha bu kitapları basmayacaklarını, okullar ise doğrudan bu kitapları raflardan kaldıracaklarını söylediler ve özür dilediler. **Benim gözümde, ırkçılığın hiç bir özrü yoktur ve asla da olmayacaktır.**

Borç içerisinde olan gençlere fırsat!.
Bunun yanı sıra sizi başka bir konu hakkında da bilgilendirmek isterim.
Rotterdam'da maalesef bir çok genç borç batağının içinde. Belediye, gençleri bu borç batağından kurtarmak için, geçen sene **'perspectieffonds'** adıyla 900.000 avroluk bir fon kurdu.
Bu fon ile 18-27 yaş arası gençlerin borçlarını belediye satın alıp, gençlerin borçlardan kurtulmasını sağlıyor.
Buna karşı yapmaları gereken tek şey, bir okul okumak, bir işte çalışmak veya gönüllü bir iş yapmaktır.
Bizim araştırmalarımız sonucu maalesef öyle bir sonuca vardık ki, gözlerimize inanamadık. Bu fondan geçen sene sadece tek bir genç yararlanabilmiş.
Siz değerli okuyucularımdan dileğim, tanıdığınız borç içinde gençler varsa, onları **'Jongerenloket'**e yönlendiriniz. Gençlerimiz bu fırsattan yararlansınlar.

Yoksulluğa karşı ortak mücadele edelim!
Son olarak sizlere geçtiğimiz meclis toplantısında 9 tane daha önergemizin kabul olduğunun müjdesini vermek isterim.
Özellikle çocuk yoksulluğuna karşı mücadele etmek için çeşitli önergelerimiz kabul edildi. Bunun yanı sıra bir diğer kabul gören önemli önergelerimizden biri de, düğün salonu sahibi esnaflarımız için korona önlemlerinin kolaylaştırılmasıdır.
Bu önergeler ile beraber, şu an sadece iki sene gibi kısa bir zaman diliminde tamı tamına 126 tane soru önergemiz kabul olmuş bulanmaktadır.

Rotterdam şehrini ve siz kardeşlerim için daha güzel bir gelecek hazırlamak için, 126 önerimiz, icraat olarak hayata geçirilmiş, hizmete dönüşmüştür. Bizler her daim sizin önerilerinize, düşüncelerinize ve fikirlerinize açığız.

Benimle paylaşmak isterseniz lütfen bildirin. Bana, **e.yigit@raadrotterdam.nl** mail adresinden ulaşabilirsiniz.
Allah'a emanet olun. Selametle,

NIF Kadınlar Teşkilatı sezon öncesi bir araya geldi

Hollanda İslam Federasyonu NIF Kadınlar Teşkilatı Bölge yönetim kurulu toplantısını hem dijital hem de fiziki olmak üzere gerçekleştirdi.
Pandemi sürecinde sadece online olarak toplantı yapabilen yöneticiler, bir araya gelmekten dolayı memnuniyetlerini ifade ettiler. Nejla Erdoğan başkanlığında toplanan yöneticiler, kendi birimleriyle alakalı bu süreçte yapılanları anlattılar. Polis teşkilatı, sağlık çalışanları ve ihtiyaç sahiplerine yönelik yapılan ziyaretler, toplantının en önemli gündem maddeleriydi. Yeni sezon çalışmalarının da değerlendirildiği toplantıda, sezon öncesi yapılan Kur'an-ı Kerim yarışmasında elde edilen dereceye de değinildi.

Kadınlar Teşkilatının Kur'an-ı Kerim yarışması
Güney Hollanda Bölgesinde online olarak düzenlenen 2020 Kur'an-ı Kerim'i güzel okuma yarışmasında küçükler ve büyükler kategorisinde dereceye giren öğrenciler için hazırlanan plaketler, şubeler ziyaret edilerek takdim edildi. Büyüklerden Rotterdam Ayasofya Camii'nden Sinem Fırat, küçüklerden Rotterdam Birlik Camii'nden Sevdenur Kaya yarışmada dereceye girmişlerdi. Sezonu, topluca yapılacak bir piknik programı ile neticelendirecek olan NIF KT, yeni sezona iddialı girmenin hazırlığını yapıyor.

Haber: Zeynep Aktalan

Irkçılık artıyor!.. İnsan hakları örgütlerinden Hollanda'ya "kurumsal ırkçılıkla mücadele" çağrısı

Başbakan Mark Rutte: "Hollanda'da ayrımcılık sistematik sorun hâline geldi"

"Eğer Hollanda'da iş başvurusu yaptıysanız ve soyadınız Janssen veya de Vries ise, soyadı Demir ya da Çelik olan bir başka adaya göre, işe alınma şansınız daha yüksek..."

Hollanda Sosyal ve Kültürel Planlama Kurumu'nun (SCP) araştırmasında saptanan bu durum, Amsterdam ve Utrecht üniversiteleri tarafından yapılan araştırmalarla da doğrulandı. Ten rengi ya da ebeveynlerinin geldiği ülkeler, yaşamın her alanında göçmen kökenlilerin karşısına olumsuzluk olarak çıkıyor.

Başbakan Mark Rutte, ayrımcılığın Hollanda'da **"sistematik sorun haline geldiğini ve insanların kökenleri nedeniyle yargılandığını"** söyledi.
Uluslararası Af Örgütü'ne göre ise, ırkçılık artık kurumsal hâle geldi.
Af Örgütü araştırmacısı Gerbrig Klos, ayrımcılık konusunda çok az şey yapmakla suçladığı Hollanda hükûmetini, sosyal yaşamdaki ırkçılık sorunlarına ilişkin tüm raporları ayrıntılı biçimde açıklamaya çağırdı.

Rapordan öne çıkanlar
Hollanda'nın önde gelen haber sitesi Nu.nl, bugüne kadar resmi kurumlar tarafından hazırlanan ayrımcılık raporlarının bir dökümünü yayınladı. Raporlarda öne çıkan başlıklar şöyle:

İş pazarı: Sosyal ve Kültürel Planlama Kurumu'na göre, Batılı olmayan bir kişinin, eşit derecede bir özgeçmişle (CV) iş görüşmesine çağrılma şansı, Batılı birine göre daha düşük. Hollandalı işletmeler çoğunlukla, eşdeğer bir CV ile iş başvurusu yapan Çelik ya da Demir soyadlı kişiler yerine, Janssen ya da de Vries'e soyadı taşıyanlara geri dönmeyi tercih ediyor.
Amsterdam ve Utrecht üniversiteleri tarafından yapılan taştırmada, 4 binden fazla hayali CV iş yerlerine gönderildi. Göçmen geçmişi olan kişilere ait olan CV'lere daha az geri dönüş oldu.
Sosyal İşler ve İstihdam Müfettişliği'nin (SZW), geçen yıl yaptığı araştırmada da, geçici iş bulma bürolarının etnik kökene dayalı ayrımcılık yapmaya hazır oldukları ortaya çıktı. Müfettişlerin, işçi arayan bir işverenmiş gibi aradığı geçici iş bulma bürolarının yüzde 40'ı, "Ama yabancı kökenli işçi istemiyorum" talebine olumlu yanıt verdi.

Eğitim: Eğitim Müfettişliği'nin her yıl hazırladığı fırsat eşitliği raporuna göre, göçmen kökenli öğrencilerin diploma almadan okuldan ayrılma oranı daha fazla ve yüksek eğitimde başarı şansı, "yerli" öğrencilere göre daha düşük.
Batılı geçmişe sahip olmayan öğrencilerin staj yeri bulma şansları da, Batı kökenlilere göre daha düşük. İlk öğretimden itibaren öğrencilerin devam edeceği bir sonraki okul tavsiyesinde de, göçmen kökenli çocuklar için, daha fazla düşük düzeydeki okullar öneriliyor.
Göçmen kökenli öğrencilerin yoğun olduğu okullar da, öğretmen bulmakta daha gazla zorlanıyor. Hollanda Eğitim Müfettişliği, bu okullardaki çocukların yeterince iyi eğitim alamadıkları uyarısında bulunuyor.

Konut piyasası: Göç geçmişine sahip kişilerin Hollanda'daki birçok kentte kiralık ev bulma olasılığı daha düşük. Amsterdam Belediyesi'nin araştırmasına göre, emlakçıların üçte biri, göçmen kökenlilere ayrımcılık konusunda istekli. Ev sahiplerinin bu konudaki talebini geri çevirmiyorlar. Utrecht'teki benzer bir araştırmada da, aynı durum saptandı.

Polisle temas: SCP'nin birkaç ay önce yayımlanan raporuna göre, Türkiye, Fas ya da Antiller kökenine sahip kişiler, polis tarafından "yerli Hollandalılara" göre daha fazla izleniyor.

"Meclis yeterince adım atmıyor"
İnsan hakları örgütleri, çoğu resmi kuruluşlarca hazırlanan bütün bu raporlara rağmen ne hükümetin ne de meclisin, ırkçılıkla mücadele konusunda yeterince adım atmadığını düşünüyor.
Af Örgütü, hükümeti, her türlü ayrımcılığı yasaklayan Hollanda Anayasası'nın 1. maddesini yaşamın her alanında uygulamaya çağırıyor.
ABD'deki ırkçılık karşıtı eylemlerin ardından Başbakan Rutte, ayrımcılığın ülkesinde de sistematik bir sorun haline geldiğini belirtmişti. Başta iktidar ortakları olmak üzere, parlamentodaki siyasi partilerin çoğu, bu sorunla mücadele edilmesi konusunda açıklamalar yaptı.

AF Örgütü'nden çağrı
Hollanda Temsilciler Meclisi'nin gündeminde polis şiddetinin önlenmesine yönelik çalışmalar var. Ancak Af Örgütü ve diğer insan hakları savunucularına göre, siyaset, üzerine düşeni yeterince yapmıyor.
Irkçılık karşıtı Control Alt Delete adlı örgüt, 2016 yılından bu yana polisin sorumluluğunda 41 kişinin öldüğünü belirterek, bunlardan yarısının göçmen kökenli kişiler olduğunu açıkladı.

Örgüt sözcüsü Jairi Schalkwijk, yeni resmi talimatların, polislerin şiddet uygulama kurallarını genişlettiğini savunarak, hükümet ve parlamentonun somut önlemler almasını istedi. **BBC**

"Dünyada Hollanda davasını destekleyen tek devlet Osmanlı idi."

Osmanlı Amiral Hayrettin Paşa'nın 1540 yılında İspanyolları Akdeniz'i kapatmış ve Hollandalılara yönelik saldırıyı önlemiş olması, Hollandalıların Türklere karşı sevgi ve sempatik duygular beslemesine sebep olmuştu. 1566 yılında Osmanlı'nın Hollanda'ya askeri ve mali destek vermesinden sonra da bu sevgi ve minnet duyguları Hollandalılarda başka bir boyutta seyretti. Binalara Osmanlı sancağını resmettiler, Barbaros hayrettin Paşa'nın portresini, heykelini diktiler. Hatta, Papa külahı görmektense Türk sarığını yeğlerim" diye duygu ve düşüncelerini en veciz biçimde ifade etmişlerdi. İngiliz profesör Geoffrey Parker bu ilişkiyi şöyle özetliyor: **"Dünyada Hollanda davasını destekleyen tek devlet Osmanlı idi."** Bugün, şeref ve şükrandan dolayı, en az beş Hollanda belediyesinin hala bayraklarında Türk hilali var: Bunlar, Jacobswoude, Krimpen aan den IJssel, Nederlek, Ouderkerk ve Voorschoten. Sizlerin de şahit olduğu bu tür mekân ve binalar varsa, lütfen bizimle paylaşın.

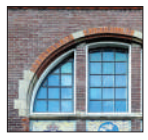

Gentle Incasso
debt collection & payment solutions
N. Şekercan
Ronde Tocht 7e
1507 CC Zaandam
T 075 77 14 636
F 075 63 57 049
M 06 14 37 26 13
E info@gentleincasso.nl
I www.gentleincasso.nl
Gentle Incasso OLARAK BAYRAMINIZI KUTLAR, İYİ TATİLLER DİLERİZ...

OKULLARIMIZIN BAŞARI GRAFİĞİ HER GEÇEN GÜN YÜKSELİYOR..
BİZİ TANIMAK İSTERSENİZ, BİZLER BURADAYIZ!..
BEKLERİZ, EFENDİM..
Bayramınızı kutluyor, hayırlı izinler diliyoruz
Ababil ve El Furkan ilkokulları
Stichting Islamitisch College Schiedam
www.ababil.nl | www.elfurkan.nl

Hüseyin Kerim Ece
kerimece@hotmail.com

HİKMET PINARI

YÜREKLER KÖR OLUR (MU) ya da BAKAR KÖR OLMAK

Dilimizde **"bakar kör olmak"** diye bir deyim vardır. Bu da bir şey arayan ama göz önünde olmasına rağmen onu görememek demektir. Ya da yalın gerçek karşısında olmasına rağmen onu anlamayan, kabul etmemek için direnen demektir. Böyleleri için **"gözünde perde var", "basîreti/feraseti bağlanmış"** denir. Burada kasdedilen elbette kafa gözüyle bir şeyi görüp görmemek değildir. Göz ile görülen şeyi anlamak, görülen şeyin arkasındaki gerçeği, mesajı, dersi idrak edebilmektir.

Bilindiği gibi bakmak ile görmek arasında fark vardır. İnsan bir şeye bakar geçer. Baktığı şeyi görmek; onun farkında olmaktır, onu anlamaktır. Bu bakışa veya baktığı şeyi anlamaya **'basîret'** denir.
Kur'an gözlerin değil kalplerin kör (a'mâ) olmasından da bahsediyor. İlginç değil mi... Bilindiği gibi kör (a'mâ) olmak bedendeki göze ait bir olgudur. Göğüslerde olan kalpler nasıl kör olur?
Kur'an zulmeden ülke halkına verilen cezadan, onlardan arta kalan harâbelerden bahsettikten sonra şöyle diyor: **"(Ey Elçi, sana karşı çıkanlar) hiç yeryüzünde dolaşmadılar mı? Zira dolaşsalardı elbette düşünecek kalpleri ve işitecek kulakları olurdu. Ama gerçek şu ki, gözler kör olmaz; lakin göğüsler içindeki kalpler kör olur."** (Hacc 22/46)

Burada Kur'an'ın kelâm harikalarından biri ile karşı karşıyayız: Kalplerin kör (a'mâ) olması... Bu âyet insanlara gezip dolaşırken geçmiş milletlerden kalmış kalıntılara alıcı gözle bakmayı, zulümleri sebebiyle ceza almış kavimlerin, ölüp gitmişlerin hâlinden ibret almayı tavsiye etmektedir. Elbette ibret almak bir basîret ve aklı kullanma işidir.

Âyette de belirtildiği gibi **asıl körler, kalp gözlerini kaybedenlerdir.** Yani tarihten, olaylardan, musibetlerden, ölümden ibret almayanlardır. Böyleleri yeryüzünde gezip dolaşsalar da ne gördüklerinden, ne duyduklarından yeterince ders almazlar. Önden gidenlerin düştüğü hatalara kendileri de düşerler. Zira bunların kalpleri vardır ama, o kalplerin kavrama yeteneği yoktur. Bu yüzden böyleleri **'bakar kör'** gibidir.

Âyette **".... kalpler kör olur"** sözleri, gerçek anlamda değil, mecâzî anlamda kullanılmış. Kur'an dört âyette **"hiç gören ile kör (a'ma) bir olur mu?"** diye soruyor. (Ra'd 13/16. Fatır 35/19-21. Mü'min 40/58. En'am 6/50)
Bu âyetlerde gören göz'den veya kör ile sadece kafadaki gözden bahsedilmediği açıktır. Burada 'gören' ile; akleden kalbe, basîret sahibine, ibret nazarıyla bakana; **'a'mâ'** kelimesiyle de hakikate karşı kör olana, hidâyete kapalı olana, basîretsiz, katı kimselere işaret edildiğini söyleyebiliriz. **'Basîret',** sözlükte görebilme, doğru ve ölçülü görme, kavrama ve anlamadır.

Kavram olarak basiret; duyular üstü bir görmedir. Bu bir anlamda kalbin görmesi ya da kalbin bir şeyi idrak edip anlamasıdır. Baştaki göz, fizik şartları hazır olduğu zaman (ışık, görme duyusu, boyut ve mesafe) cisimleri ve eşyayı görür. Kalp ise bu fizik şartlara bağlı görmenin ötesinde, fıtrî bir kabiliyetle eşyanın ötesini, işin iç yüzünü anlayabilme, bir şeyin aslını ve gerçeğini idrak edebilmedir.

Basîret derin idrak ve anlayıştır. Bir yönden aklın eşyanın hakikatini kavrama durumunu anlatır. Manevî körlük bunun karşıtıdır. Manevi körler, sadece kafa gözüyle görürler, ötesini göremezler, gördüklerinin anlamı üzerinde düşünmezler.

"Göze göre basar (görme) ne ise, kalbe göre basîret de odur. Gözlerin görmesine sebep olan ve görücü kuvvet denilen görme nûruna göz (görme duyusu) denildiği gibi; kalbin görmesine sebep olan ve dilimizde **'kalb gözü'** de denilen algılayıcı kuvvete ve özellikle bunun zekâ, anlayış ve firaset denilen, görünür ve görünmez bir işe dikkat ve nüfuz ile, gereği gibi idrak eder bir derecede açık ve parlak olması hâline **'basîret'** denilir." (Elmalılı, H. Yazır. Hak Dini Kur'an Dili (sad.), 3/490-491)

'Basîret' aslında ilâhî bir nur'dur. Allah'ın **'el-Basîr'** isminin iman eden kullarda bir yansımasıdır. Bu tecelliden nasibi olmayanların gözlerinde perde vardır (Bakara 2/7) ve bu sebeple gerçekleri göremezler. (Yâsîn 36/9) İnsanların gerçekleri görmelerine ışık tuttuğu için Kur'an âyetlerine de besâir (basîretler) denilmiştir. (A'râf 7/203. Kasas 28/43) **"Artık ey basîret (derin kavrayış) sahipleri ibret alın."** (Haşr 59/2) Bu tam yerinde ve zamanında gelen bir çağrıdır. Burada kalplerin öğüt ve ders almak üzere açık olması gerektiği haber veriliyor. Bakarken basîretle bakmak, baktığını görmek tavsiye ediliyor.

Yeryüzünde gezip dolaşmanın, seyahat etmenin, başka beldeleri, başka toplum ve kültürleri görmenin bir amacı onları tanımak ise; bir başka amacı da ders ve ibret almak. Olaylara, geçmişe, şâhit olunanlara basîret gözüyle bakmaktır. Ancak göğüs kafesinin altındaki kalpler kör olursa, paslanırsa, manen ölürse bu ibretli bakış gerçekleşmez. Eşyayı, olayları, âyetleri ve insan olarak konumunu anlayabilme nûrunu kaybetmiş kimseler ne ibret alırlar, ne de basîretle bakabilirler.

> **Kavram olarak basiret; duyular üstü bir görmedir. Bu bir anlamda kalbin görmesi ya da kalbin bir şeyi idrak edip anlamasıdır. Baştaki göz, fizik şartları hazır olduğu zaman (ışık, görme duyusu, boyut ve mesafe) cisimleri ve eşyayı görür. Kalp ise bu fizik şartlara bağlı görmenin ötesinde, fıtrî bir kabiliyetle eşyanın ötesini, işin iç yüzünü anlayabilme, bir şeyin aslını ve gerçeğini idrak edebilmedir.**

Ziyaret...

Enes Yiğit'ten NIF'e ziyaret

Pandemi sürecinin askıya aldığı pek çok faaliyetlerden biri de ziyaretler idi. Tedbirlerin gevşetilmesiyle beraber toplantılar, ziyaretler de başladı.
Rotterdam Anakent Belediye Meclis Üyesi (DENK) Enes Yiğit ve çalışma arkadaşları, Hollanda İslam Federasyonu Başkanı Mustafa Aktalan'ı makamında ziyaret ederek, görevinde başarılar diledi.
Denk Partisi Rotterdam Belediye Meclis Üyesi Enes Yiğit, Basın Danışmanı Sefa Ekinci ve Rotterdam Charlois Belediye Başkanı Serkan Soytekin'den oluşan ziyaret ekibi, başkan Mustafa Aktalan, Teşkilatlanma Başkanı Abdullah Aşıran tarafından karşılandı.
Her iki taraf da yaptıkları çalışmalarla alakalı birbirlerine bilgi verdi. Temsilciler Meclisi'nin camilerle alakalı yürüttüğü soruşturmanın sonuçlarının da değerlendirildiği ziyaret, başarı ve iyi dilek temennileriyle sona erdi.

Ziyaret...

NIF'ten Aboutaleb'e ziyaret

Hollanda İslam Federasyonu Başkanı Mustafa Aktalan, Teşkilatlanma Başkanı Abdullah Aşıran ve Kurumsal İletişim Başkanı Kenan Aslan Rotterdam Belediye Başkanı Ahmed Aboutaleb'i makamında ziyaret etti. Daha önce yapılması planlanan ziyaret pandemi nedeniyle gecikmeli olarak gerçekleşti.
Ziyarette, federasyon yetkilileri kendi çalışmaları ile alakalı başkanı bilgilendirdiler. Belediyenin, bu süreçte, toplumdan ve kendilerinden beklentilerinin neler olduğu da öğrenildi.

Colofon

Doğuş is een maandelijks informatieblad in het Turks en af en toe Nederlands o.a. kunst, cultuur, politiek, educatie, wetenschap, literatuur en filosofie.
Uitgever/Sahibi Stichting Dogus/Doğuş Vakfı
Hoofdredacteur/Yayın Yönetmeni Ömer Atıf
Eindredacteur/Yazı İşleri Müdürü Ahmet Şahin
Art Directeurs/Görsel Düzenleme Bahtiyar Mesut
Advertenties/İlan- Reklam Servisi dogus@dogus.nl
Afdeling Nieuws en Tips/Haber Dairesi M. Şahin
Abonnement / Abone Servisi dogus@dogus.nl
Yayın Kurulu/ Redactie Raad Adnan Şahin, Ergün Madak, Mehmet Şükrü Oflaz, Zeynel Abidin, Ercan Kuzu, Sezer Değmez, Recep Soysal, Havva Koç.
Oplage/Tiraj 8.000 **Verspreiding/Dağıtım Alanı** Landelijk/Hollanda Geneli
Adres Strevelsweg 700 unit 413, 3083 AS Rotterdam
Tel. (010) 471 68 47
e-mail dogus@dogus.nl - **website** www.dogus.nl
Met dank aan InterAjans.nl, SONHABER.nl, M.Ali Topcu, AA
Verzonden artikelen vallen niet onder de redactionele verantwoordelijkheid. Alle auteursrechten van deze uitgave worden uitdrukkelijk voorbehouden.
Druk/Baskı Rodi

Abone

Abone formu

dogus

Betaling: (ödeme şekli)
☐ **contant** (elden ödeme)
☐ **storting** (banka hesabına havale)

Over te schrijven / stortingsbedrag: (abone ücreti) € 15,-

Giro of bankrekening: (banka numarası) NL65ABNA0430045980

Naam en Voorletters: (Adınız ve Soyadınız).....

Adres:..... **Postcode:** (Posta kodu).....

Geb. datum: (Doğum tarihi)..... **Woonplaats:** (Şehir).....

Telefoon:..... **Datum:** (Tarih).....

E-mail:..... **Handtekening:** (İmza).....

Bu formu doldurduktan sonra mektup zarfına uygun pulu yapıştırıp posta ile aşağıdaki adresimize gönderiniz:
Maandblad Dogus
afd. abonnementen
Strevelsweg 700 unit 413
3083 AS Rotterdam

maandblad/aylık gazete doğuş
nr. 261-262 Haziran-Temmuz/Juni-Juli 2020

Spotlar

Mehmet Şükrü Oflaz
oflaz-aliya@hotmail.com

Allah'ın adıyla başlarız,

Bütün tartışmalarıyla beraber netameli günler yaşıyoruz. Bizlerin gözü önünde olan olaylar olduğu gibi, göremeyeceğimiz işlerde oluyor. Haberdar olsak bir işimize yarayacak mı? Hayır. Zira bilmek ile malumat sahibi olmak yer değiştirdiği için, bildiklerimiz aslında bilmemiz istenen şeyler cümlesinden. Hal böyle olunca manipüle edilen ve yerinden hatta yurdundan! edilen insanlar olarak idame-i hayat ediyoruz. Allah (c.c) yegâne kudret sahibidir.

Şairin "Her şey ben yaşarken oldu, bunu bilsin insanlar / ben yaşarken koptu tufan / ben yaşarken yeni baştan yaratıldı kainat..." mısralarında bize ulaştırdığı söze/sese kulak kesilmeliyiz. Yığınların akışına katılmayı geçer akçe ve yaşamak saymak, bizim varlığımıza en büyük su-i kasttır. Bile isteye yapılan su-i kast.

Şairin ve dolayısıyla şiirin sesine kulak kesilmeyenlerin yaşadığı/yaşayacağı hercümerci Lütfi Bergen alıntıladığımız yazısıyla bize ihbar ediyor. Ne olması gerektiğine dair yolu, yordamıyla beraber Yunus Emre (k.s) bize anlatıyor. Geçen sayımızdan devamla...

"Azrail bizi bulmadan / Gel gidelim dosta gönül" mısrası ne kadar öğretici değil mi? Bizim bu dünyada yapabileceğimiz şey, öğrendiklerimizi yaşamak... Zafer değil sefer. Zira hiç kimse kaderinden kaçamaz ve buna dünyayı yönettiği iddia edilen zevatta dahil... Geriye ne kaldı...

Yaz ayları geldi. Memleket ayları bu aylar. İzine giderken sadakayı bol vermeliyiz. Besmeleyle, tedbirli yola çıkmalıyız. Helalleşmeliyiz.

Hayırlı yolculuklar dua ederiz.

İyi okumalar...

HURAFATTAN HAKİKATE...

TEKNOLOJİ FIKIH DAYATIYOR

Teknolojinin **"yükümlü kılmak", "buyurmak", "kendini zorla kabul ettirmek"** şeklinde ortaya çıkan bir özü vardır. Teknolojideki öz, buyurma faaliyetiyle insanı derleyip toplamaktadır. İnsanlar teknoloji tarafından belirlendiklerini, **"derlenip toplanmaya"** maruz kaldıklarını anlayamamakta ve teknolojik araçların yöneteninin kendileri olduğu zannıyla yaşamaktadır. Modern toplum, teknoloji tarafından belirlenmiş bir yığındır.

İnsan, teknoloji ile ortaya çıkan gerçekliğin kendisini sergilediği ya da gizlediği durumun ardındaki sırra hükmedememektedir. İnsanı tehdit altında tutan şey, teknolojinin öldürücü etkide bulunabilen araç ve gereçlerinden ileri gelmez. Asıl tehdit teknolojinin özünde birikmiş hâlde durmakta ve onu kullanmaya geçen insanın kalbine (taakkul-akıl erdirme-akl kalb işidir) ilişip iğdiş etmektedir.

Teknoloji, daha asli bir hakikati deneyimleme hakkını insandan esirgeyebilecek olmakla sinsi/gizil tehdit içermektedir. Böylece, makine ve cihazlar olarak değil, insanı az sonra gerçekleşecek **"şeye"** hazır etmeyi buyurucu olarak kendini temellemektedir. Teknoloji, makinelere güdümlü kılınacak beşer icat etmenin peşine düşerek insanı çağırmakta, onun üstünde özüne/ideolojisine/yazgısına ait bir tarz olarak belirmektedir. En basit haliyle bu çağrı, örneğin zamanın 7/24-365'lik bir sayısallığa uğratılmasında görülmektedir.

Ahmet Haşim, tabiatla uyumlu (senkronize, eşleşmiş, mutabık) bir hayattan kopmanın sebebini mekanik saate yüklemekte ve **"Müslüman Saat'i kaybetmek"**ten yakınmaktadır:

"Eskiden kendimize göre yaşayışımız, düşünüşümüz, giyinişimiz ve kendimize göre, dinden, ırktan ve ananeden hayat alan bir zevkimiz olduğu gibi, bu hayat üslubuna göre de "saat"lerimiz ve "gün"lerimiz vardı. Müslüman gününün başlangıcını şafağın parıltıları ve nihayetini akşamın ziyaları tayin eder[di] (...)

Yeni saat, Müslüman akşamının hüzünlü ve gösterişli dakikasını dağıttığı gibi, yirmi dört saatlik yabancı "gün"ün getirdiği geçim şekli de bizi fecr âleminden uzak bıraktı (...) Yabancı saatin kuşatmasından evvel (...) bir gece yarısından diğer bir gece yarısına kadar uzanan yirmi dört saatlik "gün" tanınmazdı. Ziyada başlayıp ziyada biten, on iki saatlik, kısa, hafif, yaşanması kolay bir günümüz vardı. Müslüman'ın mesut olduğu günler, işte bu günlerdi (...) Yeni saat, Müslüman akşamının hüzünlü ve gösterişli dakikasını dağıttığı gibi, yirmi dört saatlik yabancı "gün"ün getirdiği geçim şekli de bizi fecr âleminden uzak bıraktı (...) Hâlbuki fecir saati, Müslüman için rüyasız bir uykunun sonu ve yıkanma, ibadet, neşe ve ümidin başlangıcıdır."

"Batı'dan bohçalar hâlinde teknoloji almak" (Nurettin Topçu), bu âlet/makineye mündemiç bulunan yazgısallığa boyun eğmeği kaçınılmaz kılar. Bu nedenle kullanıcılar kolaylık arzularını tatmin eden bir pratik geliştirmekle veya geleneğe tepkisellikle, teknolojinin "hüküm sürme, düzenleme, buyurma, yükümlü kılma" özünü güçlendirmektedir.

Teknoloji, farkında olmasak da fıkıh dayatmakta ve bizi modern toplumların geçirdiği değişim süreçlerinden geçmeye mecbur bırakmaktadır. Teknoloji aktarımından sonra Müslüman toplumlarda da gemeinschaft/gesellschaft gerilimi gözlenmektedir. Teknolojinin hayatı biçimlendirme özü, Müslüman toplumlara da hadsiz-hudutsuz şekilde hâkim olmaktadır. Müslümanlar teknolojide mündemiç ideolojiyi fark edememektedir.

Teknoloji öncesi toplumlarla teknolojik tasarım toplumları arasındaki fark, sanıldığı gibi tarım toplumları ile uygar toplumlar arasındaki fark değildir.

Teknolojik tasarım toplumları, tabiatsız bir kâinat algısında ve tamamen beşerî olarak imal edilmiş bir arz/yeryüzü tasavvurunda hayat bulmayı **"ileri"** bir düzey olarak benimsemeye boyun eğdirilmiştir. Bu boyun eğdirilme, kullanılan âlet/makine/araçlar vasıtasıyla gerçekleşmiştir. Makineler, artık bu toplum adına düşünmekte, seçmekte ve üretmektedir. Örneğin sensörlü aydınlatma mekanizmaları harekete duyarlı olarak yanıp sönmektedir. Işığın kontrolü kullanıcı fertlerden koparılmıştır. İnsanlar güneş/ay hareketlerinden yalıtılmıştır.

Teknolojik tasarım toplumları öncesinde insan, tabiatı Allah'ın tecelligâhı ve yeryüzünü de **"daru'l-hikmet"** olarak görmektedir. Bugün ise insanın tabiatla böylesi bir kurbiyet imkânı kalmamıştır. Yahya Kemal'in şu dizeleri, teknolojik tasarıma uğratılmış bir toplumda artık yazılamayacak ve şiir ölecektir: "**Ötmekte fecre karşı horozlar birer birer; Geçtikte her dakika belirmektedir seher.**"

Modern insan, Ramazan ayı dışında **"fecr"** kelimesine ne kadar yabancıdır!

Hz. Nuh'un teknolojisi, sadece insanı kurtarma düşüncesiyle hareket etmemekte, onu hayvanlarla bir arada hayat süreceği yeryüzü idealine doğru yüzdürmekteydi. Hz. Süleyman'ın teknolojisi, karıncaların da Allah kulu olduğunu göz ardı etmemekteydi. Peygamber Süleyman, eşyanın (Belkıs'ın tahtının) naklini sağlayacak bilgiyi kullanırken at yetiştirmekten vazgeçmemişti. Demek ki, teknolojinin fıkıh dayatıcı özünün diğer göstergesi, insanı, etinden/sütünden/yününden istifade edebileceği ve binek olarak faydalanabileceği hayvan popülasyonundan mahrum bırakmasıdır.

İnsanlık, teknolojiyle arzu ettiği mutluluğa, fazıl topluma erişememiştir. Muhafazakâr insanlar komşularıyla asansörde, apartman kapısında veya bahçede karşılaşmamaya özen göstermektedir. Toplum artık ailelerden oluşmamakta, 1+1 veya 2+1 dairelerin bekâr silolarına dönüşmesi kimseyi rahatsız etmemektedir. Bu durum **"insanın ölümü"**nü ifade etmektedir.

Kitap, **"Allah adaleti, ihsanı, akrabaya yardımı (îtâi zîl kurbâ) emreder"** (16 Nahl 90) demektedir. Ayetin vurguladığı akrabalığın tesis edilmesi için evlilik yapmak, aile kurmak ve bu aileyi fıtrata münasip bir meskende mukim kılmak şarttır. Teknolojinin yüksek belirleyici olduğu toplumlarda ise aile çökmektedir.

Hz. Peygamber, **"Cebrâil bana komşu hakkında o kadar çok tavsiyede bulundu ki; Allah Teâlâ, komşuyu komşuya mirasçı kılacak zannettim"** (Buhari, Müslim) buyurarak, komşuyu neredeyse kişinin evlad ü iyaline yakın bir mertebeye koymuştur. Teknolojik tasarım toplumlarında bu anlamıyla komşu kavramı yitirilmiştir.

Bu durumda problem şudur: İçtimaî ilişkileri fıkıh mı belirleyecek, yoksa sanayileşme ideolojisinin araçsal aklı olan teknolojinin dayatmaları mı?

Alıntı / Yeni Söz
Lütfi BERGEN
12 Mart 2018 Pazartesi

40 HADİS - (30)

Gâle Rasûlü'llâh Aleyhi salâtü'l-İlâh

"El-kaderu sırru'llah"

"Kader, Allah'ın bir sırrıdır."

(Azîz ve Celîl olan Allah'ın sırrını ifşâ etmeyin)

HEDİYELİ SORU

"Kendini Arayan Adam"
adlı kitabın yazarı kimdir?

Sorunun cevabını yukarıdaki mail adresine ulaştıran ilk 5 okurumuz arasında çekilecek kurada, adı belirlenecek olan talihli okurumuza Doğuş Kütüphanesi'nden bir kitap, hediye olarak gönderilecektir.

RESİMLER/FOTOĞRAFLAR DİLE GELSE

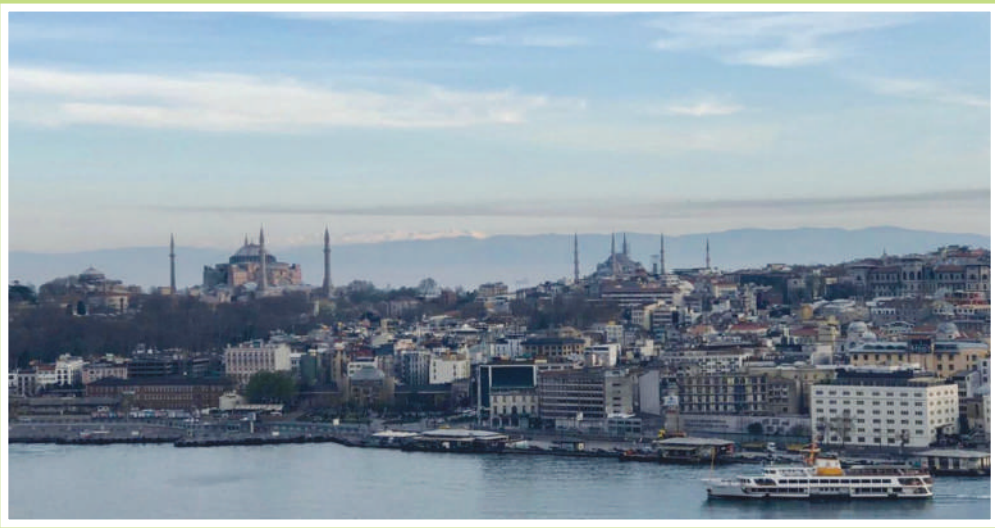

İstanbul'dan Uludağ'ın Görüntüsü

"Biliyorsunuz, dağlar her zaman taş binalardan daha güzeldir. Şehirde yaşamak, yapay bir varoluştur. Orada birçok insan, ayaklarının altında gerçek toprağı hissedemiyor, saksıdakiler dışında bitkilerin büyüyüşünü göremiyor ya da caddelerin ışıklarından, geceleyin yıldızlarla süslenen büyüleyici gökyüzünü görebilecek kadar uzaklaşamıyor.

İnsanlar, Yüce Ruh'un yarattıklarından uzakta yaşadığında, onun kanunlarını da kolayca unutuyor. "

(Tatanga Mani, Yürüyen Bufalo, adındaki bir Stoney Kızılderilisinin, 1960'lı yıllarda Londra'da yaptığı konuşmadan"

ÜÇLER, YEDİLER, KIRKLAR...

BİZİM YUNUS: YUNUS EMRE (2)

Geçen sayıdan devam.. Yunus şiirinde ön planda görülen **"seyr ü sefer"** konusu tarikat adabındandır. Şaire göre, değişilen menzillerde kendini değil, Hakkı tebliğ ettiğinden sözü dillerde söylense de kendi unutulmalıdır. Yunus'un şiirinin bu bağlamda incelenmesi onun bu konuya çok önem verdiği ve tekrar tekrar çeşitli bakış açılarından baktığını, sefer kavramının onun şiirinde sıkılıkla kullanımı ve ağır çekili, özellikli bir yeri olduğunu ortaya koydu. Şu hususun da altını önemle çizmeliyiz ki, Yunus'un divanında yer alan ilk şiiri de seferden söz etmesiyle dikkati çeker. Şair, ruhi seferi zamanında yolculuğunun niteliği, halleri vs. den söz eder. Araştırmalarımız sonucunda böyle bir kanıya vardık ki Yunus şiirinde sıklıkla kullanılan kelimelerden biri de "yol"dur. Bu "yol", onun fiziksel ve ruhsal seferlerinin, somut ve soyut kavramların ifadesinde kullandığı, bazen tasavvufi anlamlar yüklediği kelimelerdendir.10
Gerek fiziksel gerekse ruhsal mekânlara seferini "vatan" ve "gurbet" kavramları takip eder. Her iki sefer tehlikelerle doludur. Yunus'un bu âlemde cismiyle gezip dolaşmalarında amacı, Hakk'a doğru seslemektir ve burada halkla bir temas vardırsa, onun ruhi seferi kişiseldir ve Hak'la ilişkisinden bahsedilmektedir. Yunus, aslında ruhsal seferlerinde gördükleri ve yaşadıklarını cismani seferleri zamanı fragmanlar şeklinde dile getirir ve böylece onun iki varlığının seferleri, biri diğeri için zemin oluşturur. Konunun bu bağlamda öğrenilmesi ise Yunus'un bir arif, Hak aşığı olarak olgun varlığını, iç ve dış âlemlerinin tenasübü ve uyarlığını ortaya koymağa da olanak sağlar

Yunus Emre'de İmanın Esasları:
Yunus Emre'nin şiirleri incelendiğinde İslam dininin iman esaslarına geniş biçimde yer verdiği görülmüştür. Yunus kâinatı yaratan ve idare eden tek bir yaratıcının varlığını kabul eder. Bu yönüyle Yunus'ta güçlü bir Tanrı inancı mevcuttur. Bu Tanrı Allah'tır, her şeye gücü yetendir. Merhametli ve adildir. Tüm varlıkları yaratan odur. Onun izni olmadan hiçbir varlık hareket edemez. Ezelî ve ebedîdir. Bu inanç eski Türklerin yaratıcı ve kudret sahibi olan Gök Tanrı inancıyla da büyük benzerlikler taşımaktadır. İnsanların hayatını idare etmesi, ceza/mükâfat verici olması, yaşam/ölümün onun iradesine bağlılığı, ezelî ve ebedîliği, bir olması gibi nitelikleri bu benzerliklerden bazılarıdır. Yunus şirke şiddetle karşı çıkmaktadır. Yunus dizelerinde meleklerin da varlığını kabul eder. Vahiy meleği Cebrail'e, kıyamet gününde sura üflemekle görevli İsrafil'e, can almakla görevli Azrail'e, insanların söz ve davranışlarını kaydeden Kiramen Kâtibin meleklerine, ölümden sonra insanları sorguya çekeceği belirtilen Münker ve Nekir'e değinmiş, bu meleklere dizelerinde Kur'an'da anlatılan özelliklerine uygun olarak yer vermiştir. Yüce varlıkların hep yukarıda, gökte bulunmalarını tasavvur etme düşüncesi melek inancında da Yunus'ta kendisini göstermiştir. Yunus, şiirlerinde dört kutsal kitaba geniş biçimde yer vermiştir. İncil, Zebur ve Tevrat'a da değinmesine rağmen en çok Kuran'dan bahsetmiştir. Yunus dört kitabın aslının, temel öğretilerinin bir olduğunun farkındadır.
Yunus dizelerinde sadece son peygamber Hz. Muhammed (sav)'e değil ondan önce gelen, isimleri Kuran'da geçen birçok peygamberden (Adem, Şit, İdris, Nuh, İbrahim, İsmail, Yakub, Yusuf, Eyyub, Musa...) bahsetmiştir.
Bu peygamberlerle ilgili olaylara çeşitli telmihlerde bulunmuştur. O, bütün peygamberlerin Allah'ın elçisi olduğuna inanmıştır. Yunus, Kur'an-ı Kerim'in de birçok ayetinde büyük bir kuvvetle telkin ettiği ahiret hayatıyla ilgi kıyamet, sur, haşir, mahşer, mizan, sırat, amel defteri, cennet, cehennem gibi birçok merhaleyi şiirlerinde dile getirmiştir. Yunus'un İslam akidesinin temel inançlarını geniş biçimde dizelerinde işlemesi belli bir eğitim sürecinden geçtiğini de göstermektedir. Yunus devrinin bilimlerini, dört kitabı, peygamber kıssalarını, Vahdet-i Vücûd'u öğrenmişti. O, geniş bir bilgi birikime sahipti. Onun okumayazma bilmediği düşüncesi halk inancının bir yansıması olmalıdır.

Düşünceleri.
Türk tasavvuf edebiyatı sahasında kendine has bir tarzın kurucusu olan Yûnus Emre, Ahmed Yesevî ile başlayan tekke şiiri geleneğini özgün bir söyleyişle Anadolu'da yeniden ortaya koymuş ve Rumeli coğrafyasında gelişen tasavvuf edebiyatı ondan büyük ölçüde etkilenmiştir.

Yunus Emre Türbesi
Sarıköy, Eskişehir / Türkiye

Yûnus tasavvufî düşünceyi derinden kavrayıp yaşamış, ilâhilerinde samimiyeti, heyecan ve aşkıyla derinlikli, akıcı bir üslûba ulaşmış, bütün insanlığı ilâhî aşka, kardeşliğe, merhamet ve şefkate davet etmiş, insan olmanın, kendini bilmenin, Cenâb-ı Hakk'a ulaşmanın şartlarını ve yollarını anlatmıştır. Onu panteist, mistik veya hümanist kabul etmek yahut bu düşüncelerin temsilcilerine yakın görmek isabetli değildir.
Her şeyden önce Yûnus'un tasavvuf anlayışı Kur'an ve Sünnet'e, kendisinden önce yaşayan mutasavvıfların düşüncelerine ve tecrübelerine dayanır.
Gerçekte Yûnus'un sevgi temeli üzerine kurulu düşünce dünyası insanı sevme noktasında kalmayıp Allah sevgisine uzanır. Ondaki sevgi kademe kademe zerreden küreye bütün varlığı içine alan ilâhî bir sevgiye dönüşür. Şiirlerinde çevresinden, tabiattan, insanî değerlerden bazı örnekler verse de Yûnus hiçbir zaman maddî unsurları amaç edinmemiştir.
Her şeyin özünde mevcut mutlak varlık olunca varlıklara ve insana verilen değer de Allah için olmaktadır. Onun tarif ettiği insan Hz. Peygamber'in şahsında temsil edilen "insân-ı kâmil"dir (er kişi). Bu insan yaratılış gayesi olan ilâhî ahlâka ulaşmış, üstün özelliklerle donanmıştır. Yûnus'a göre ahlâk insana yakışmayan davranışları terkedip ilâhî yaratılıştaki asla (fıtrat-ı asliyye) yönelmektir. Ahlâkî olmayan davranışlar Yûnus'un dilinde hayvanî nefse ait "yaramaz" kelimesiyle ifade edilir.
Yaramaz davranışların yararlı hâle dönüştürülmesi insân-ı kâmil olmanın esasıdır. Kâmil insan aşk ile Allah'a ulaşmış, ilâhî ahlâkla ahlâklanmıştır. Yûnus'un tanımını yaptığı ikinci insan tipi iyi ile kötü, güzel ile çirkin gibi ikilikler arasında bocalayan sûfî veya gerçek sevgiyi bilmeyen âşık tipidir. Böyle kişilerin davranışları dramatiktir. Yûnus Emre insân-ı kâmilin üstün özelliklerini sayarak insanların bu mertebeye ulaşmasını ister ve onları aşka, ilâhî fakra ve tevhide davet eder. Bunun için izlenecek yol bellidir: Tapduk Emre'nin izinden yürümek ve onun mânevî şahsında temsil ettiği Muhammedî ahlâkın rengine boyanıp benlikten geçmek, **"fenâfillâh"**a ulaşmak. Ancak mâna yolu nefs-i emmâresine yenik düşen insanlara kapalıdır. Yûnus bu kişiler için, **"Bir zerre aşkı olmayan belli bilin yabandadır"; "Aşkı olmayan gönül misâl-i taşa benzer"; "Bu hayale aldanan otlar davara benzer"** der.
Yûnus tevhid ehli bir mutasavvıftır. Ona göre varlık tektir, mutlak varlık Allah'tır. Eşya Hakk'ın esmâ, ef'âl ve sıfatlarının tecellisidir. Eşyanın kendine ait müstakil bir varlığı yoktur. Varlıklara bağımsız bir vücut nisbet etmek insanı şirke götürür. Bu sebeple, "Benden benliğim gitti hep mülkümü dost tuttu" der. Ledün ilmi insanın benliğinden sıyrılıp kurtulmasıyla başlar. İnsanı insan yapan öz yaratılışındaki aşk cevheridir. Aşk var olmanın sebebidir; kulun eksiklerini tamamlayan, onu Hakk'a lâyık kılan bir cevherdir. Yûnus kesrette vahdet idraki içinde yaşamış bir erendir. Düşüncelerini yorumlarken onun Kur'an ve Sünnet'e bağlılığını göz ardı etmemek gerekir. Lâmiî Çelebi, "Yûnus'un şiiri baştan başa tevhid sırlarıyla dolu remizlerdir" der. Âşık Çelebi onu, "Yûnus irfan mektebinde okuyan bir ârif, sözü hâle dönüştüren bir Allah dostu ve sır sahiplerinin sırlarını açıklayan bir dilin sahibidir" sözleriyle tanıtır. Süleyman Şeyhî de Türkçe ibarelerle gazel ve ilâhi tarzında pek çok tasavvufî sırrı açıkladığını söyler. Yûnus'un divanında âyet ve hadislerden, klasik dönem mutasavvıflarından ve halk kahramanlarından pek çok alıntı vardır. Onun şiirlerinde sosyal olayların ve mahallî hayatın izlerini görmek mümkündür. Yûnus'un sanatı tefekkürünü, tefekkürü sanatını örtmez. Düşünceleri şiirin sınırlı yapısı içinde kaybolup gitmez. Şiirlerindeki öğreticilik insana bıkkınlık vermez. Çeşitli aşk halleriyle hallenen Yûnus'un şairliğini ispat etmek gibi bir düşüncesi de yoktur; zira Hak sırrının peşindeydi, sabırla aradığını bulmuş ve "Hak'tan gelen şerbeti içmiştir.

Vefatı.
Yûnus Emre şiirlerinde kendisini "şairler kocası", "bir âşık koca" diye niteleyerek uzun bir ömür sürdüğünü îmâ eder. Yûnus'un vefat tarihi ve kabriyle ilgili bilgiler de uzun yıllar tartışma konusu olmuştur. Mehmet Nâil Tuman, Yûnus Emre'nin vefat tarihinin bazı kaynaklarda 828 (1425), bazılarında 843 (1439) olarak verildiğini kaydeder (Tuhfe-i Nâilî, II, 1229-1230). Bursalı Mehmed Tâhir, bir kısım kaynaklarda Yûnus'un vefat tarihinin "gülşen-i tevhîd" terkibinin karşılığı olan 843 (1439) şeklinde verildiğini, ancak risâlesindeki, "Târih dahı yedi yüz yedi idi / Yûnus cânı bu yolda kodu idi" beytine göre bu tarihten çok önce vefat etmiş olması gerektiğini söyler (Aydın Vilâyetine Mensup Meşâyih, s. 31; Osmanlı Müellifleri, I, 193). Bazı araştırmacılar, Yûnus'un Risâletü'n-nushiyye'sini tamamladığı 707 (1307) yılını tarikata intisap ettiği yıl olarak değerlendirip Beyazıt Devlet Kütüphanesi'ndeki belgede kayıtlı vefat tarihini (720/1320) doğru kabul etmemekte, bu tarihten sonra öldüğünü ileri sürmektedir.

Eserleri:
Risâlet'ün-Nushiye; Divan

D Tunç

AY'IN KİTABI İSLAM KÜLTÜR ATLASI Luis Lamia el-Faruki, İsmail Raci Faruki İNKILAB YAYINLARI

İslâm kültür ve medeniyetinin bütün birikimini, dünyada ilk defa bir atlasta toplayan bu eser; İslâm'ın dünya görüşünü, inancını, geleneklerini, müesseselerini ve köklerini saldığı kültürler içindeki yerini anlatmaktadır.

Resim, tablo ve haritalarla bezenen çalışma, Müslümanların günlük ibadetlerinden, ilim, sanat, hukuk, felsefe ve siyaset alanları gibi bir çok sahada, İslâm medeniyetinin özünün bir ifadesi olarak nitelenmektedir.

Yazarlar, İslâm'ın öncüleri olan Araplar, Mezopotamyalılar, Kenanîler ve Yahudiler gibi kolların tesirlerini inceleyerek İslâm'ın en eski temelleriyle işe başlarlar.

İslâm'ın bugün dünya üzerindeki farklı geleneklerden gelen toplumlardan nasıl tek bir inanç, düşünce sistemi ve ahenkli bir yapı meydana getirdiğini anlatırlar.
Klasik ve çağdaş bilimleri etraflıca bir araya getirmesiyle temayüz eden bu eser, İslâm'ı içten dışa, Batılı ilim adamlarınca göz ardı edilen yahut tahrif edilen birçok gerçeği açık, hayatî ve anlaşılır bir şekilde ortaya koymakta; bütün insanlığın yaklaşık bir çeyreğini arkasından sürükleyen bir dinin bütün gerçeklerini dile getirmektedir.
Bu kitap, her kütüphane için tamamlayıcı bir eser olduğu kadar, İslâm ve genelde dinî tecrübeyle ilgilenen herkes için vazgeçilemeyecek bir kaynaktır.

"Burada arz edilen materyaller sonsuz türdeki bilgiler arasından seçilmiştir. Bu seçime yol açan prensip ideale yakındır ya da verilen tarihi bilgilerin İslam medeniyetinin özünü müşahhas örneklerle sunmuş olduğu söylenebilir. Ayrıca her bölüm elindeki malzemeyi İslam medeniyetinin özünü teşkil eden tevhid akidesine bağlamaya, özün bahis konusu tezahürlere nasıl zemin ve şart oluşturduğunu göstermeye çalışır.
Fenomenolojik bakış açısından bu öz gerçekten yeterli bir sebep, mecazi anlatım ve kanıtları anlamada başvurulacak bir ilkedir.
(Luis Lamia el-Faruki, İsmail Raci Faruki)"

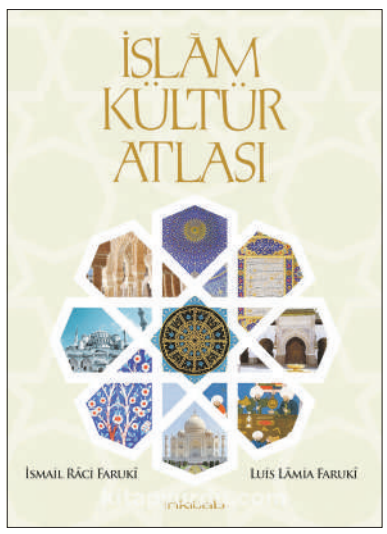

Tebrik Taziye Şifa dileği

- Taziye...
Okurlarımızdan ve Weert kasabası sakinlerinden **Necati, Nilüfer, Ayfer,, Gülfer, Meltem** ve aynı zamanda ASBİR Hollanda Başkanı Sevgili **Göksel Soyugüzel**'in biricik valideleri **Perihan Soyugüzel**'in vefatını teessürle öğrenmiş bulunmaktayız. merhumeye Allah'tan rahmet, kederli ailesine sabır ve başsağlığı dileriz.

- Taziye...
Rotterdam Kocatepe Camii üyelerinden ve **Tahsin** ile **Oruç Sürücü**'nün kıymetli babaları **İlhami Sürücü'**nün vefat ettiğini üzüntüyle öğrenmiş bulunmaktayız. Merhuma Allah'tan rahmet, kederli aileye sabır ve başsağlığı diliyoruz.

- Taziye...
Helalfood BV sahiplerinden Sevgili **Abdurrahman Akbulut**'un amcası ve aynı zmaanda kayınbabası olan **Hacı Eşref Akbulut'**un vefatını teessürle öğrenmiş bulunmaktayız. Merhuma Allah'tan rahmet, kederli ailesine sabır ve başsağlığı dileriz.

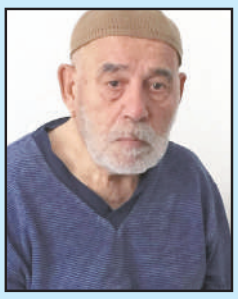

- Taziye...
Rotterdam Anadolu Camii Başkanı Sevgili **Fehmi Karaaslan'**ın değerli kardeşi **Osman Karaaslan**'ın vefatını teessürle öğrenmiş bulunmaktayız. Merhuma Allah'tan rahmet, kederli ailesine sabır ve başsağlığı dileriz.

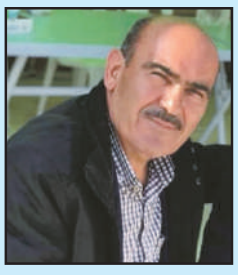

- Taziye...
HDV Oss Ulu Camii kurucularından ve ilk yöneticilerinden olup uzun yıllar cami derneği başkanlığı yapan **Yasin Doğruyol**'un kıymetli babası, ve **Millî Görüş Oss Camii** Başkanı **Aydemir Doğruyol**'un kayınbabası **Mecit Doğruyol'un** vefatını teessürle öğrenmiş bulunmaktayız. Merhuma Allah'tan rahmet, kederli ailesine sabır ve başsağlığı dileriz.

- Taziye...
Okurlarımızdan ve **Mevlana Camii** cemaatinden Sevgili **Bayram Erdal** ile **Şaban Şahin**'in vefatlarını teessürle öğrenmiş bulunmaktayız. Merhumlara Allah'tan rahmet, kederli ailesine sabır ve başsağlığı dileriz.

- Taziye...
Okurlarımızdan Sevgili Sefa Aydoğan'ın hayatını kaybettiğini üzüntüyle öğrenmiş bulunuyoruz. Kendisine Allah'tan rahmet, yakınlarına da başsağlığı ve sabır dileklerimizi iletiyoruz. 66 yaşında hayata veda eden **Sefa Aydoğan**, 2017- 2019 yılları arasında Hollanda Türkiyeli İşçiler Birliği (HTİB) adına IOT Yönetim Kurulunda sekreter olarak görev almıştı. IOT yöneticiliği döneminde toplumsal cinsiyet eşitliği, yoksulluk ve ayrımcılıkla mücadele konularında aktif olarak yer aldı. Sefa Aydoğan, HTIB'in yanı sıra, Amsterdam Anadolu Vakfı ile Kültür ve Sanat kurumları yöneticiliği, KNVB lisanlı futbol hakemliği ile çeşitli gençlik ve spor kulüplerinde aktif olarak faaliyet gösteriyordu.

- Taziye...
Okurlarımızdan Sevgili **Süleyman Koyuncu**'nun kıymetli dedesinin vefatını üzüntüyle öğrenmiş bulunmaktayız. Merhuma Allah'tan rahmet, kederli aileye sabır ve başsağlığı diliyoruz.

- Taziye...
Okurlarımızdan Sevgili **Özcan, Özdoğan, Özgür, Ömer ve Öznur**'un biricik ablaları **Gülenden**'in vefatını teessürle öğrenmiş bulunmaktayız. merhumeye Allah'tan rahmet, kederli ailesine sabır ve başsağlığı dileriz.

- Taziye...
Okurlarımızdan **Latife Sazak-Arıkan'**ın kıymetli validesi **Gülcihan Arıkan'ın** vefatını üzüntüyle öğrenmiş bulunmaktayız. Merhumeye Allah'tan rahmet, kederli aileye sabır ve başsağlığı diliyoruz.

- Taziye...
Okurlarımızdan **Vildan Evren'**in kıymetli teyzesinin vefatını üzüntüyle öğrenmiş bulunmaktayız. Merhumeye Allah'tan rahmet, kederli aileye sabır ve başsağlığı diliyoruz.

- Taziye...
Rotterdam Ayasofya Camii yöneticilerinden Sevgili **Numan Talas'**ın değerli dayısı **Mehmet Muratdağı'**nın vefatını teessürle öğrenmiş bulunmaktayız. Merhuma Allah'tan rahmet, kederli ailesine sabır ve başsağlığı dileriz.

- Taziye...
Okurlarımızdan Sevgili **Önder Kaya'**nın kıymetli dedesi **Ömer Kaya'**nın vefatını teessürle öğrenmiş bulunmaktayız. Merhuma Allah'tan rahmet, kederli ailesine sabır ve başsağlığı dileriz.

- Taziye...
Okurlarımızdan ve Versaar Türk İslam Kültür Merkezi yöneticilerinden Sevgili **Metin Çelik'**in kıymetli dedesinin vefatını teessürle öğrenmiş bulunmaktayız. Merhuma Allah'tan rahmet, kederli ailesine sabır ve başsağlığı dileriz.

- Taziye...
Aslen Karamanlı olup Hollanda'da ikamet eden, 4 yıldır lösemi kanseriyle mücadele veren ve geçtiğimiz günlerde ambulans uçakla Türkiye'ye gönderilen 21 yaşındaki **Salih Kör'**ün vefat ettiğini teessürle öğrenmiş bulunmaktayız. Merhuma Allah'tan rahmet, kederli ailesine sabır ve başsağlığı dileriz.

- Taziye...
Okurlarımızdan ve **Şölen Pastanesi** sahibi Sevgili **Vahit Dilek**'in kıymetli babasının vefatını üzüntüyle öğrenmiş bulunmaktayız. Merhuma Allah'tan rahmet, kederli aileye sabır ve başsağlığı diliyoruz.

- Taziye...
Okurlarımızdan ve Rotterdam Klasik Türk Müziği Korosu Müdürü Sevgili **Erhan Günbulut'**un kıymetli validesinin vefatını üzüntüyle öğrenmiş bulunmaktayız. Merhumeye Allah'tan rahmet, kederli aileye sabır ve başsağlığı diliyoruz.

- Taziye...
Okurlarımızdan ve **Türk İslam Kültür Vakfı Başkanı** Sevgili **Tahsin Çetinkaya**'nın kıymetli amcası **Cemil Çetinkaya**'nın vefatını üzüntüyle öğrenmiş bulunmaktayız. Merhuma Allah'tan rahmet, kederli aileye sabır ve başsağlığı diliyoruz.

- Taziye...
Okurlarımızdan Sevgili **Ali Varlık**'ın değerli babası, **Engin Vurun**'un dayısı **Mehmet Varlık**'ın vefatını teessürle öğrenmiş bulunmaktayız.
Merhuma Allah'tan rahmet, kederli ailesine sabır ve başsağlığı dileriz.

- Taziye...
Okurlarımızdan **ve Anadolu Camii** cemaatinden, Aksaraylı Sevgili **Adem Akin'**in biricik evladı **Ahmet Akin**'in genç yaşta vefatını teessürle öğrenmiş bulunmaktayız.
Merhuma Allah'tan rahmet, kederli ailesine sabır ve başsağlığı dileriz.

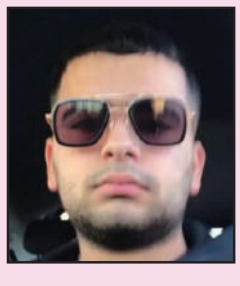

- Taziye... **Millî Görüş'te yaprak dökümü...**

Saadet Partisi İstanbul İl Disiplin Kurulu Üyesi **Necdet Nalbantoğlu,** Tarım Eski Bakanı yapan, Refah **Musa Demirci** ve Refah Partisi'nin Kurucu Genel Başkanı, Saadet Partisi Yüksek İstişare Kurulu Üyesi **Ahmet Tekdal**'ın vefatlarını teessürle öğrenmiş bulunmaktayız. Merhumlara Allah'tan rahmet, kederli ailelerine ve camiaya sabır ve başsağlığı dileriz.

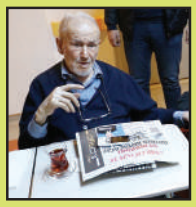

- Taziye...
Konya eşrafından **Ali Nugayoğlu**'nun oğlu **Usame Nugayoğlu'**nun (19) genç yaşta elim bir kaza sonucu vefat ettiğini teessürle öğrenmiş bulunmaktayız. Merhuma Allah'tan rahmet, kederli ailesine sabır ve başsağlığı dileriz.

- Taziye...
Tilburg şehrinin ilk gurbetçilerinden, pek çok insana ehliyet kazandıran, Kırşehirlilerin ağabeyi **Derviş Aslan'ın** vefat ettiğini teessürle öğrenmiş bulunmaktayız. Merhuma Allah'tan rahmet, kederli ailesine sabır ve başsağlığı dileriz.

- Taziye...
Okurlarımızdan ve Birlik Camii imamı Sevgili **Ali Şahin'**in yeğeninin genç yaşta (32) vefatını teessürle öğrenmiş bulunmaktayız. merhumeye Allah'tan rahmet, kederli ailesine sabır ve başsağlığı dileriz.

- Şifa dileği...
Okurlarımızdan, ve DSDF önceki başkanlarından ve eski siyasetçilerimizden Sevgili **Ertuğrul Gültekin**'in rahatsızlığı nedeniyle hastanede müşahede altında bulunduğunu öğrenmiş bulunmaktayız. Hastamıza ve yakınlarına, geçmiş olsun diyor, acil ve hayırlı şifalar diliyor, dualarınızı bekliyoruz.

- Şifa dileği...
Doğuş stajyerlerimizden Sevgili **Zeynep Aktalan'**ın annesinin rahatsızlığı nedeniyle hastanede müşahede altında bulunduğunu ve bir operasyon geçirdiğini öğrenmiş bulunmaktayız. Hastamıza ve yakınlarına, geçmiş olsun diyor, acil ve hayırlı şifalar diliyor, dualarınızı bekliyoruz.

- Şifa dileği...
Gazetemiz yazarlarından ve yayın kurulu üyelerimizden Sevgili **Havva Koç'u**n annesinin rahatsızlığı nedeniyle hastanede müşahede altında bulunduğunu öğrenmiş bulunmaktayız. Hastamıza ve yakınlarına, geçmiş olsun diyor, acil ve hayırlı şifalar diliyor, dualarınızı bekliyoruz.

- Tebrik..
Okurlarımızdan Sevgili **Gazi Baş, Özgür Yılmaz, Veysel baş** ve **Zekeriya Arslan**'ın dede olduklarının haberini aldık. Dedeleri ve genç çiftleri tebrik ediyor, hayata merhaba diyen canlara hoş geldin diyor, hayırlı ve uzun ömürler diliyoruz.

- Tebrik..
Hoş geldin Demir Kaya! Yaşama sırası sende...
Okurlarımızdan Sevgili **Ercan Torunoğulları'**nın kız kardeşi **Özlem** ve eşi **Reyhan**'ın 10 Mayıs 2020 tarihinde **Demir Kaya** adını verdiği bir evladı dünyaya geldi. Genç çifti ve beşinci kez dayılık makamına oturan **Ercan** ve dede **Turgut Torunoğulları'**nı tebrik ediyor, **Demir Kaya**'ya hayırlı ve uzun ömürler diliyoruz.

- Tebrik..
Hoş geldin Umeyr Yusuf! Yaşama sırası sende...
Okurlarımızdan Sevgili **Murat** ve **Kadriye Kalan - Tekin'**in 17 Haziran 2020 tarihinde **Umeyr Yusuf** adını verdiği bir evladı dünyaya geldi. Genç çifti tebrik ediyor,
Umeyr Yusuf'a hayırlı ve uzun ömürler diliyoruz.

- Tebrik..
Gazetemiz Doğuş emektarlarından ve Birlik Cemiyeti önceki başkanlarından Saadet Partisi Hollanda yöneticilerinden Sevgili **Ahmet ve Leyla Şengönül**'ün kerimesi **Nurten** ile **Erol Akkanoğlu** pandemi sürecinde düzenlenen örnek bir merasimle dünya evine girdiler. Genç çifti tebrik ediyor, iki cihan saadeti diliyoruz.

Bulmaca

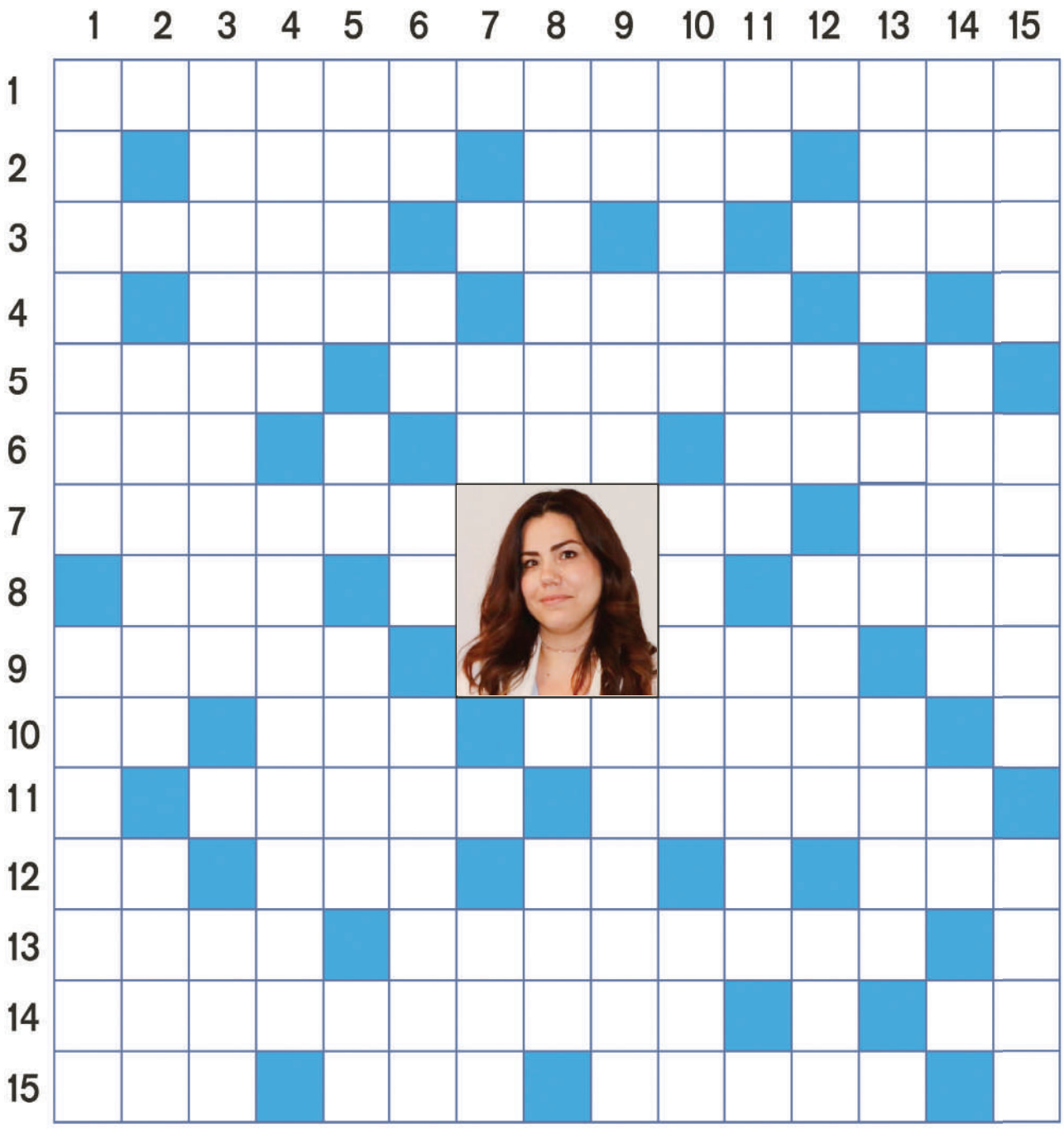

Hazırlayan: Mücahid Çeçen

Soldan sağa:
1- Fotoğrafta görülen 12 Mart 2018 tarihi itibariyle Deventer Başkonsolosumuz. **2-** Kükürdün simgesi * Dünya (Gök bilimi) * Zaman ölçen alet * Gözleri görmeyen. **3-** Bir devlete vatandaşlık bağıyla bağlı olma durumu, tebaa * Bir nota * Alfabemizde on beşinci harf * Yüksek ses, nara. **4-** Azodun simgesi * Namaz çağrısı * Hz. Muhammed'in niteliklerini övmek, ondan şefaat dilemek amacıyla yazılan kaside * İyodun simgesi * Argonun simgesi. **5-** Yavrusu olan dişi hayvan * Öç * Kısaca metre. **6-** (Tersi) toplama, bir araya getirme * Kısaca metre * İlgilendiren, ilişkin, ilişik, ilgili * Ağır, korkulu, çok tehlikeli, **7-** İnanç * (Tersi) beyaz * Üye. **8-** İstenilen, beğenilen nitelikleri taşıyan, beğenilecek biçimde olan, kötü karşıtı * Argonun simgesi * Alfabemizde ilk harf * Paylama. **9-** Bir işin yabancısı olan, eli işe alışmamış, bir işi beceremeyen * Uyanık, gözü açık, müteyakkız * Hahniyum elementinin simgesi. **10-** Bir tür cetvel * Matem * Dağ kırlangıcı * Alfabemizde son harf. **11-** Alfabemizde on beşinci harf * Bilgisiz, cahil * Tombul, gürbüz, iri. **12-** Genişlik * Gelmekten emir * İlenme, beddua * Azotun simgesi * Dolaylı anlatım. **13-** Herhangi bir sayıda olan şey, adet * Büyük Okyanus'tan sonraki en büyük ikinci okyanustur. Bir zamanlar tek parça olan ana kıtanın bölünmesiyle oluşmuştur * Bor'un simgesi. **14-** Yoksullara ve öğrencilere yiyecek dağıtmak için kurulmuş hayır kurumu * Kükürdün simgesi * Bir tür cetvel. **15-** Kötü, fena * Demiryolu * Bir erkek adı * Kükürdün simgesi.

Yukarıdan aşağıya:
1- -Denizlerin tabanında oluşan deprem, gök taşı düşmesi, deniz altındaki nükleer patlamalar, volkan patlaması ve bunlara bağlı taban çökmesi, zemin kaymaları gibi tektonik olaylar sonucu denize geçen enerji nedeniyle oluşan uzun periyotlu deniz dalgası * Vücudu gelişmiş, biçimli. **2-** Uranyumun simgesi * İtriyum elementinin simgesi * Sonuç * Mektup. **3-** Turunçgiller * Azotun simgesi * Ün. 4- Huysuz, yaşlı kadın * Kimyacı. **5-** Derin olmayan * Su (eski dil) * Geri verme * Rütbesiz asker. **6-** Şan, şöhret * Nikelin simgesi * Uzaklık işaret eder * Yardımcı yemek. **7-** Karbonun simgesi * Kükürdün simgesi * Sodyumun simgesi * Azotun simgesi * Bir hava yolu şirketimiz. **8-** Belli belirsiz hissedilen hafif yel * Alfabemizde altıncı harf * Karışık renk. **9-** Bir nota * İlgilendiren, ilişkin, ilişik, ilgili * Uydurma sebep. **10-** Manda yavrusu * Et satan dükkan * Rutubet. **11-** Nebat * Bir mutfak aleti * Bolu'nun 34 km güneybatısında bulunan bir gölümüz * Alfabemizde yirmi birinci harf. **12-** Döteryumun simgesi * Argonun simgesi * Su (eski dil) * Akıllı * Bir Peygamber adı. **13-** Duyduğu bir haberi, bilgiyi, başkalarına nakleden kimse * Hoşlanma, zevk * Din işlerini devlet işlerine karıştırmayan, devlet işlerini dinden ayrı tutan * Hidrojenin simgesi. **14-** Gözleri görmeyen * Gülmece * Bin metre * Trityumun simgesi. **15-** İlçe, kaymakamlık * Hastalık * Gereksiz, yersiz, boş.

BU SAYFA SOFA BEDDING/BOXSPRINGPRO KATKILARIYLA HAZIRLANMIŞTIR...

Tebrik...
"Sofa Bedding Boxspringpro ailesi
olarak Bayramınızı tebrik ediyor, hayırlı izinler diliyoruz...
SOVA Bedding
Boxspringpro

Cami ve Vakıflara
ANBİ başvurusu ve takibi yapılır
Bayramınızı kutluyor, hayırlı izinler diliyoruz
RAQAM
ADMINISTRATIE & ADVIES
mansweg 2 | 6827 BX Arnhem | T. 085 600 47 47 | info@raqam.nl | www.raqa
Cami ve Vakıflar için özel vergi iade imkânları sunulur

Bayramınızı kutluyor, hayırlı izinler diliyoruz
Koç vleeswaren
Koç Et Mamulleri B.V.
Hikmet Gürcüoğlu
Adres Productieweg 48 2382 PD Zoeterwoude
İleti: info@sancak.nl - Web www.sancak.nl
Telefon +31(0)71 581 00 30

Bayramınızı kutluyor, hayırlı izinler diliyoruz
SIPOR De Stichting Islamitisch Primair Onderwijs Rijnmond
"İslam okulları Cito'da en başarılı, en iyiler" RTL Televizyonu ve Maastricht Üniversitesi araştırma sonucu
Bezoekadres: Paradijsplein 1 - 3034 SL Rotterdam www.sipor.nl - T. (010) - 240 94 46
Al-Ghazali
Van Lennepstraat 17
3027 SP Rotterdam
Tel. (010) - 415 21 67
E-mail nbelah@sipor.nl
www.al-ghazali.nl
Ibn-i Sina
Zegenstraat 120
3082 XZ Rotterdam
Tel. (010) - 428 25 90
E-mail adurmus@sipor.nl
www.ibn-i-sina.nl
Ikra
Spirea 3
3317 JP Dordrecht
Tel. (078) - 639 01 51
E-mail ssalem@sipor.nl
www.ikra.nl
Noen
Paradijsplein 1
3034 SL Rotterdam
Tel. (010) - 240 94 46
E-mail fkocak@sipor.nl
www.ibsnoen.nl
Risala
Hollandsestraat 74
3074 TM Rotterdam
Tel. (010) - 448 48 750
E-mail aarabou@sipor.nl
www.ibsrisala.nl

Bayramınızı kutluyor, hayırlı izinler diliyoruz
Gökkuşağı sanat merkezi
Düğünde Sünnette Şölende Konserde Festivalde Şenliklerde HEP O VAR
Gökkuşağı Sanat Merkezi
Aktiviler:
İlahi Grubu
Sıra Gecesi
Balon Man
Ahmet Çavuş
Nasreddin Hoca
Hacıvat Karagöz
Davulcu Ramazan
20 Yıllık deneyimi ve dev kadrosu ile Gökkuşağı Sanat Merkezi
Tel: +31(0)643560552

Hasene Yardım Vakfı Hollanda
Stichting Hasene Hulporganisatie Nederland

Bergweg 322-A | NL-3032 BB Rotterdam
T +31 10 24330-30 | F +31 10 24330-39
www.hasene.nl | info@hasene.nl | haseneorg

HASENE

Havale için banka bilgileri | Bankgegevens voor overmakingen:
Hesap Sahibi | Rekeninghouder: Stichting Hasene Hulporganisatie Nederland
Banka | Bank: ABN AMRO BANK
IBAN: NL72 ABNA 0407 5667 83 | BIC: ABNANL2A
Amaç | Doel: Adresiniz | uw adres, 0020223

Kurbanın Hikmeti Paylaşmaktır

DONEER EEN OFFER - DEEL BEWUST

100*€

KURBAN KAMPANYASI
OFFER CAMPAGNE
01.06-01.08.2020

* Hasene'nin kooperasyon partneri adına sizlerden toplamış olduğu her 100€'luk kurban bağışının 5€'luk kısmı ilgili partnerin bölgesinde, tüzüğünde belirtilen amaçlar doğrultusunda kullanılır. İlave bilgi için: www.hasene.org/partner. || Kampanya Hasene International e. V. ve bu listede www.hasene.org/partner yer alan partner kurumlar tarafından ortaklaşa düzenlenmektedir. || Veri koruması ve haklarınıza dair detaylı bilgiyi şu adresten okuyabilirsiniz: https://www.hasene.org/veri-koruma. Ayrıca veri koruması ile ilgili sorularınız için bizimle irtibata geçebilirsiniz.

* Voor iedere €100 die Hasene International e.V. ontvangt aan offerdonatie gaat €5 naar de aangewezen partner. Deze donatie wordt gebruikt conform doeleinden zoals beschreven in de statuten. Voor meer informatie zie: www.hasene.org/partner || Deze campagne is het resultaat van een samenwerking tussen Hasene International en de instellingen in deze lijst (www.hasene.org/partner). || Voor verdere informatie over gegevensbescherming en uw rechten kan u terecht op deze site: https://www.hasene.org/datenschutz. Voor vragen over gegevensbescherming kan u contact opnemen met ons.

QR Link